BIBLIOTHECA NACIONAL
DO RIO DE JANEIRO
CONT. LEGAL
4.ª SECÇÃO

O TEMPO

Tempo bom. Nevoeiro. Temperatura estavel (noite fria). Ventos de Sueste a Nordeste frescos por vezes.
Maxima: 34,8.
Minima: 14,2

10 PAGINAS — 40 Centavos

Diario Carioca

Fundador: J. E. DE MACEDO SOARES

MAIO 1944
31
QUARTA-FEIRA

ANO XVII RIO DE JANEIRO — Diretor: HORACIO DE CARVALHO JUNIOR — PRAÇA TIRADENTES N.º 77 — N. 4.894

OUVE-SE NA CIDADE ETERNA O FRAGOR DA BATALHA

A LUTA CHEGA AOS SUBURBIOS DE ROMA

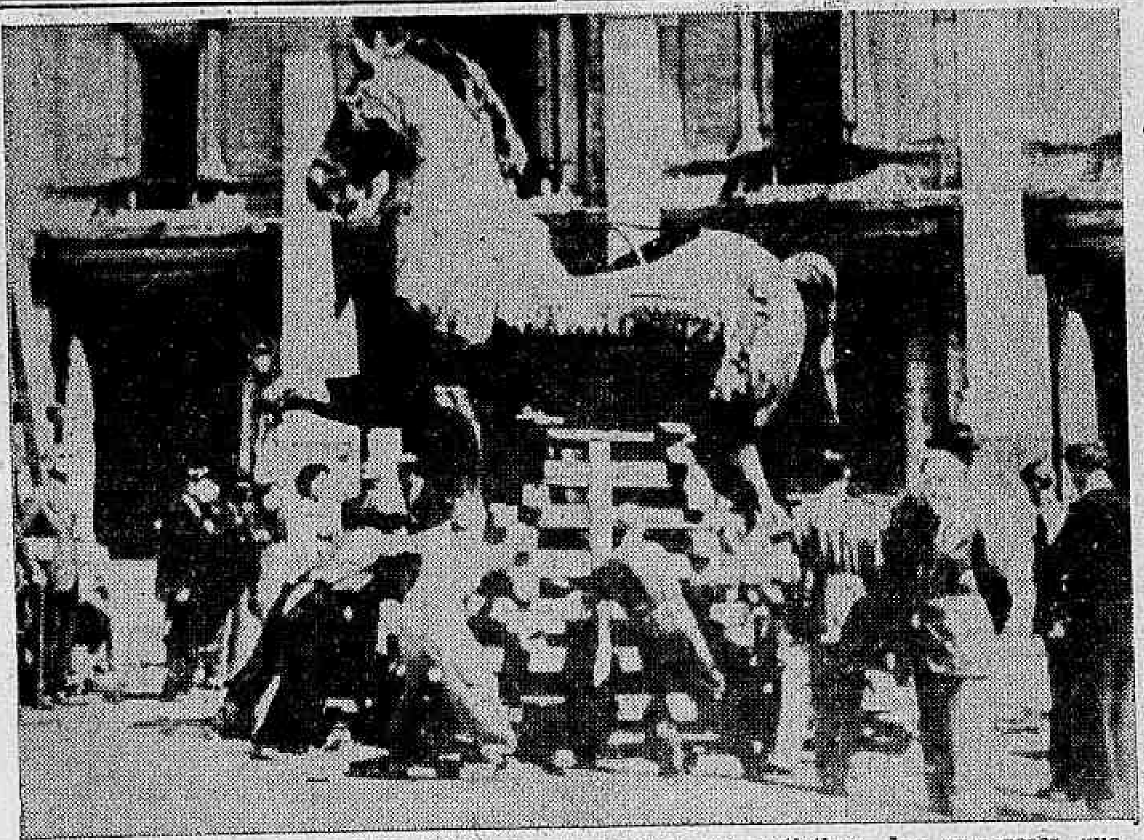

ESTE CAVALO não é o de Troia. E' um dos tesouros artisticos dos numerosos que os nazistas roubam dos povos conquistados e transferem para o Reich. (Foto B. N. S. especial para o DIARIO CARIOCA)

Os 'Tanks' Americanos Abrem Caminho no Monte Albano

CAPTURADOS PIGINISCO E ARDEA — AS TROPAS BRITANICAS ATRAVESSARAM O RIO MOLETA

LONDRES, 31 (Reuters) — A artilharia e a força aérea aliada estavam, na noite de ontem, atacando as comunicações alemãs quase nos suburbios de Roma — anunciou um correspondente de guerra alemão na frente italiana, segundo afirmou o correspondente, em Madrid, da General Electric Company, numa declaração ouvida pelo radio.

O referido correspondente diz que, devido aos ataques aéreos aliados, o correspondente de guerra alemão passou a maior parte do tempo em buracos cavados na terra, durante uma marcha de 12 milhas, de Monte Cairo, perto de Velletri, a Roma, marcha essa que durou muitas horas.

OUVE-SE EM ROMA O FRAGOR DA BATALHA

Q. G. AVANÇADO DAS FORÇAS ALIADAS NA ITALIA, 30 (De David Brown, correspondente especial da Reuters) — O fragor das encarniçadas e ferozes batalhas de tanques e infantaria, que estão se travando nos Montes Albanos, deve ser ouvido perfeitamente em Roma, que se encontra apenas a 32 kms. de distancia.

COM AS FORÇAS BLINDADAS DO QUINTO EXERCITO 30 (De Reynolds Packard, da United Press) — As forças de tanques e destruidores de tanques norte-americanas abriram

(Conclue na 2ª pag.)

General Clark, comandante do V Exercito

CONSAGRANDO UM CEMITERIO DE HEROIS

A Oração de Clark Aos Mortos do V Exército

QUARTEL GENERAL ALIADO NA ITALIA, 30 (De Omar Garrison, enviado especial da Reuters) — O general Mark Clark, comandante do V Exército, declarou durante as exequias celebradas hoje de manhã no cemiterio aliado em Nettuno: "Estamos agora nos hombrais de Roma. Antes de terem transcorrido muitos dias libertaremos da tirania nazista essa capital, a primeira capital européia que terá essa sorte."

A cerimonia constituiu um tributo aos soldados aliados que ofereceram suas vidas na campanha italiana.

Disse o general Clark: "O Quinto Exército abriu caminho para outras vitorias aliadas no futuro. Merece de fato este exército tão nosso o qualificativo de exército aliado. Homens que amaram a liberdade em todas as suas manifestações, como sua propria vida, vieram de muitas partes do mundo para integrar-se neste grupo de lutadores que lutam atualmente na Italia. Nossos companheiros britanicos e canadenses do Quinto Exército jazem aqui junto a seus camaradas norte-americanos. Igualmente os mortos de nossas valentes forças francesas descansam em outros cemitérios da Italia. Vós, soldados do Quinto Exército, superastes alguns dos obstaculos mais dificeis jamais conheciros na historia das operações militares. Viestes atravessando milhares de milhas pelo mar e desembarcastes em Salerno para combater um inimigo poderosamente entrincheirado. Atravessastes rios e, combatendo sempre, haveis aberto caminho através de um

(Conclue na 2ª pag.)

PREPARANDO A INVASÃO

Eisenhower Pede Aos Patriotas da Europa

"AUXILIEM OS SOLDADOS ALIA DOS QUE TOMBAREM A' PORTA

LONDRES, 30 (Reuters) — O porta-voz do Q. G. do general Eisenhower, na Grã-Bretanha, dirigiu, hoje, pelo radio, um apelo aos povos da Europa ocupada, pedindo-lhes para auxiliarem os soldados aliados que tambem feridos, á porta dos seus lares.

O porta-voz incitou tambem aos "destinatarios da sua alocução para que se instruam e se exercitem na aprendizagem de socorros de primeira urgencia e de extinção de incendios".

ESPERAM A OFENSIVA EM VARIAS FRENTES

LONDRES, 30 (Por William Smith White, da "Associated Press) — A feliz chegada á Grã-Bretanha, de mais um comboio com armas norte-americanas foi revelada na ocasião em que as agencias de propaganda alemãs desistiram dos seus esforços para adivinhar quando será vibrado o golpe aliado.

Em lugar disso, voltaram ao velho tema de que os nazistas estão "plenamente preparados" — segundo disse a agencia "Transocean" num despacho irradiado — para enfrentar "ofensivas de grande envergadura simultaneamente em varias frentes".

O proprio jornal de Hitler

(Conclue na 2ª pag.)

NO CAMINHO DE ROMA, os tanques do vitorioso V Exercito atravessam uma pequena cidade que acabam de conquistar e prosseguem adiante em sua marcha gloriosa. (Telefoto I. N. S. para o DIARIO CARIOCA)

AGORA...

PETAIN LAMENTA AS VITIMAS DA FRANÇA

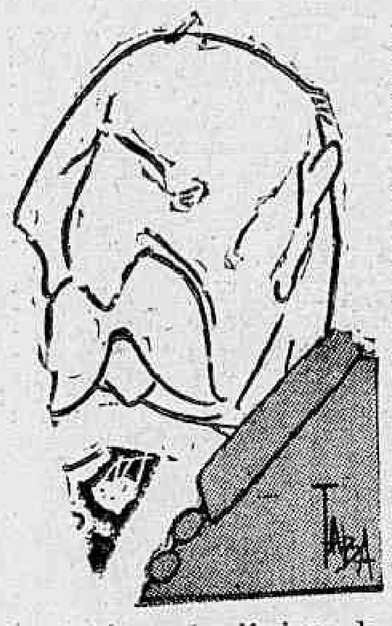

Petain, o das lágrimas de crocodilo

LONDRES, 30 (U. P.) — A radio de Vichy informa que o marechal Petain, depois de realizar uma viagem de inspeção, declarou o seguinte:

"Estive visitando populações de distritos devastados e as vi suportar tudo com espirito que, para mim, é verdadeiramente animador, porém sua calorosa recepção não logrou desvanecer meu sentimento por ver tantas casas em ruinas em tantas cidades da França, onde imperam a desolação e a morte. Os povos europeus devem unir-se no futuro para evitar tais ataques contra pessoas inocentes, ataques que produzem ruinas consideraveis. Tenho grata recordação de franceses heroicos e valorosos na adversidade, confiantes em sua fé, no destino de nossa pátria, decididos a manter a unidade nacional. Tenho agora mais animo para cumprir minha oficial missão. Comuniquem isso á gente das martirizadas regiões do Moselle, Vosges e da Bretanha."

DOIS ACONTECIMENTOS IMPORTANTES

Á ÚLTIMA HORA

EVACUAÇÃO GERAL DE ROMA

NOVA YORK, 31 (U. P.) — O correspondente da C B C em Madrid informa que segundo fontes espanholas os alemães iniciaram a evacuação geral de Roma. Acrescenta que as granadas dos canhões aliados já começaram a cair nos suburbios meridionais romanos

Aviões Inimigos Na California ?

LOS ANGELES, 31 (U. P.) — As estações de radio das zonas meridionais da California suspenderam suas transmissões pouco depois da meia-noite. O comando militar da zona declarou que haviam sido assinaladas "incursões aereas na região."

ROOSEVELT DECLAROU:

Os Estados Unidos Não Modificaram Sua Atitude Com a Espanha

E Madame Roosevelt Comenta: "Churchill Tem Seus Pontos de Vista Formados Ha 60 e Parece Não Deseja Muda-los"...

WASHINGTON, 30 (U.P.)— O presidente Roosevelt declarou que a Espanha ainda não reduziu suficientemente o volume de material estrategico destinado á Alemanha. Acrescentou que não se modificou essencialmente a situação das relações entre os Estados Unidos e a Espanha, afirmando que o governo norte-americano, em relação áquele pais, trabalha na base da situação criada pelo auxilio espanhol aos alemães.

A SRA. ROOSEVELT CRITICA CHURCHILL

WASHINGTON, 30 (U.P.)— A esposa do presidente, sra. Eleanor Roosevelt, interrogada pelos jornalistas a respeito da atitude de Churchill para com o general Franco, opinou que "Churchill tem seus pontos de vista formados desde há sessenta anos e me parece que não deseja mudar", acrescentando que, "entretanto, nas relações internacionais, a preocupação primordial das Nações Unidas é fazer com que tudo o que diga ou pense qualquer representante de um pais individualmente esteja de acordo com os demais integrantes do mesmo grupo, antes que seja tornado efetivo. Tal é o verdadeiro valor das Nações Unidas".

Roosevelt

A seguir, a sra. Eleanor Roosevelt declarou que não acredita numa "paz negociada". Acrescenta que pensa que os povos da Alemanha e do Japão têm maior receio dos sentimentos e da reação dos paises liberados do que dos proprios termos da rendição incondicional, assinalando que os povos dos paises que sentiram o peso da opressão do invasor germanico, inclusive a Russia, terão animo muito mais vingativo do que os dos paises que não foram invadidos.

Com a Deposição do Presidente Arroyo Del Rio

VOLTA TRIUNFANTE AO PODER O ANTIGO EXILADO POLITICO

GUAYAQUIL, 30 (Reuters) — O Exercito — segundo declarações feitas nos seus meios mais autorizados — não está de acordo em que assuma o poder o vice-presidente do Senado, dr. Navarro Allende.

Entre outras prisões efetuadas, figura a do dr. Teodoro Maldonado Cabo, presidente e reitor da Universidade desta cidade.

Acredita-se que ainda hoje fique esboçada a organização do novo governo.

Reina a calma em todo o pais, retornando á normalidade a vida equatoriana.

Espera-se que chegue, hoje, a Quito, procedente da Colombia, o dr. Velasco Ibarra.

O presidente deposto, dr. Arroyo del Rio, asilou-se na embaixada dos Estados Unidos, em Quito.

Quanto ao ministro do governo decaido, dr. Aurelio Aguilar Vasquez, foi detido no norte do país, quando tentava fugir.

CHAMADO VELASCO IBARRA

GUAYAQUIL, 30 (A. P.) — A Diretoria da "Alianza Democratica" enviou um cabograma ao sr. Velasco Ibarra, que se acha na cidade de Pasto, na Colombia, comunicando-lhe que as fronteiras estão abertas para seu regresso á Patria.

ATRAVESSOU A FRONTEIRA

BOGOTA', 30 (U. P.) — Informações radiofonicas procedentes de Quito dizem que o sr. Velasco Ibarra atravessou a fronteira do Equador, na manhã de hoje.

"SÃO PAULO"
Companhia Nacional de Seguros de Vida
Sucursal no Rio de Janeiro: — AV. RIO BRANCO 114-6.º
DIRETORES:
Dr. José Maria Whitaker
Dr. Erasmo Teixeira de Assumpção
Dr. J. C. de Macedo Soares

HOJE

PARA OBSERVAR NOSSO ESFORÇO DE GUERRA

Um Redator do 'New York Times' no Brasil

Exaltando Nossa Contribuição á Causa das Nações Unidas — A Perfeita Camaradagem Entre Brasileiros e Americanos

O sr. Foster Haile, quando falava á reportagem

Enquanto aguardava no aeroporto Santos Dumont a chegada do avião da linha dos Estados Unidos, no qual viajou o sr. Foster Haile, redator do "New York Times", tivemos ensejo de colher algumas informações a respeito do visitante, prestadas gentilmente pelo sr. Frank Garcia, tambem redator daquele jornal e que de ha muito se encontra em nosso país. Disse-nos Frank Garcia que o sr. Foster Haile pretende escrever sobre a situação do Brasil relativamente ao esforço de guerra. Veio, pois, ao nosso país afim de colher os elementos indispensaveis. O sr. Foster Haile faz parte do corpo editorial do "New York Times", que é um corpo autonomo, constituido por técnicos em assuntos de politica mundial.

Pouco depois estavamos em contacto com o sr. Foster Haile, que nos concedeu alguns momentos de palestra.

Com relação aos objetivos de sua viagem, o ilustre visitante teve ocasião de confirmar tudo quanto seu colega de imprensa já nos havia dito antes. Acrescentou ainda:

— Fui correspondente de guerra no Pacifico durante dois anos. Contudo, durante a minha curta estada em Washington tive ótima impressão do que pude saber a respeito do esforço de guerra do Brasil, principalmente quanto a sua cooperação no Atlantico".

Quanto á contribuição brasileira em materias primas, considera-as das mais valiosas, acentuando:

— "E ainda mais imprescindivel se torna essa cooperação quando se considera que a guerra ainda está por terminar. O afluxo de materias primas brasileiras para as necessidades da produção belica dos Estados Unidos ha de continuar sem duvida em ritmo crescente. Mesmo quando se fala na invasão, e consequentemente na abertura da Segunda Frente, isso não autoriza a pensar-se num pronto fim da guerra".

Fala a seguir o sr. Haile sobre a ida da Força Expedicionaria Brasileira para o teatro da guerra:

— "A melhor impressão causou a noticia sobre essa decisão brasileira. E' um fato legitimo do espirito de cooperação entre os paises americanos, espirito que tanto nos faz confiar estarmos no caminho certo da vitoria. Por isso mesmo o povo norte-americano acolheu com a maior satisfação o ato do governo brasileiro de enviar tropas para a guerra, prova segura da vontade com que o Brasil se empenha em cooperar eficientemente para a vitoria comum, a vitoria das Nações Unidas."

Pedimos sua impressão a respeito do ambiente de camaradagem entre as forças armadas de ambos os paises.

— "Minha impressão é muito boa, disse-nos prontamente o sr. Foster Haile. Durante a viagem, tive ensejo de observar a fraternidade reinante entre aviadores americanos e brasileiros. Posso assegurar ainda que tive menor dificuldade em entrar no Brasil do que sair dos Estados Unidos".

Por fim, perguntamos qual a sua impressão do Brasil, se pretende visitar outros paises e o seu tempo de permanencia entre nós.

— Ha vinte anos estive no Brasil e encontrei uma grande diferença no aspecto geral da cidade de Recife. Pretendo ir para Buenos Aires dentro de uma semana, passando antes por Montevidéu. Na volta para o Rio de Janeiro talvez passe por São Paulo".

No Itamarati o Embaixador Afonso Araujo

Fez ontem a sua primeira visita ao sr. Osvaldo Aranha, ministro das Relações Exteriores, o sr. Afonso Araujo, novo embaixador da Colombia junto ao nosso governo. Por essa ocasião, deixou em mãos do ministro de Estado copias figuradas das suas credenciais, solicitando uma audiencia do presidente da Republica para fazer a entrega das mesmas.

'O Jornalista é o Grande Batalhador Pela Cultura e o Progresso do Brasil'

Mensagem do Ministro da Guerra á Associação Brasileira de Imprensa

Agradecendo a mensagem que lhe foi dirigida por ocasião do desfile da Força Expedicionaria Brasileira, o Ministro da Guerra, General Eurico Gaspar Dutra, enviou á Associação Brasileira de Imprensa o seguinte oficio: — "Exmo. Sr. Presidente da A. B. I. As expressões civicas com que V. Ex em nome da Imprensa saúda a Força Expedicionaria Brasileira; suas referencias á emoção despertada na alma patriotica e varonil da população do Rio de Janeiro pelo desfile da 1ª Divisão de Infantaria Divisionaria: a segurança com que reafirma, em nome dos jornalistas, o apoio irrestrito ao Exercito de Caxias, quando este enceta sua marcha para estrear nos campos de luta em que se decidem os destinos dos povos, os foros da propria dignidade humana e os ideais de justiça e liberdade que nobilitam a vida, têm para o nosso soldado o forte significado de uma inquebrantavel solidariedade entre os que partem e os que ficam, unidos indissoluvelmente na decisiva resolução comum de tudo empreenderem pela causa suprema do Brasil. Em nome do Exercito apresento pois a V. Ex os agradecimentos mais expressivos ao jornalismo brasileiro, hoje, como sempre, o grande batalhador intimorato pela cultura e pelo progresso de nosso grande país. (a.) Eurico G. Dutra".

A Luta Chega Aos Suburbios de Roma

(Conclusão da 1ª pag.)

passagem hoje através do Monte Albano até as proximidades das linhas alemãs, enquanto que a infantaria avança sobre ambos os flancos destes objetivos ameaçando de cerco os defensores nazistas.

Sobre um destruidor de tanques eu presenciei esta noite uma parte do combate. O destruidor vomitava fogo contra a localidade de Lanuvio. Ao mesmo tempo, os alemães desencadearam a mais violenta reação neste setor desde que a cabeça de ponte de Anzio foi empregada como trampolim para a atual arremetida. O canhoneio era tão violento hoje que os correspondentes Carey Longmire, do jornal "New York Post" e George Dorsel, do "Stares and Stripes", e eu, fomos obrigados a permanecer imoveis, deitados na terra durante varias horas e, numa ocasião, estavamos certos de que não escapariamos da morte, pois as granadas da artilharia alemã estouravam a 25 ou 30 metros de distancia de nós, quando já nos encontravamos debaixo dos referidos destruidores de tanques.

CAPTURADA PIGINISCO

NAPOLES, 30 (U.P.) — Urgente — As tropas aliadas e italianas capturaram, em seu avanço sobre Monte Marrone, a cidade de Piginisco, o que representa um progresso de 12 milhas desde suas posições primitivas. Piginisco está situada a uma e meia milha ao norte de Carrino.

TOMADA ARDEA

NOVA YORK, 30 (A.P.) — Uma irradiação britanica captada e gravada pela NBC informa que os aliados ocuparam Ardea, cinco milhas a sudoeste da estação de Campoleone que já se acha em poder dos norte-americanos e três milhas da costa do Mar Tirreno.

ESGOTANDO AS RESERVAS DE KESSELRING

COM O QUINTO EXERCITO AO SUL DE ROMA, 30 (Por Daniel de Luce, da Associated Press) — Tanques e infantaria norte-americanos avançavam lentamente, ao cair da noite de hoje, contra uma tempestade de fogo vinda da mais poderosa das linhas alemãs aquem de Roma. As forças blindadas comunicavam que estavam enfrentando o inimigo em posições de concreto, na saliente proxima a Campeleone na estrada de ferro para Roma, 18 milhas ao sul da capital. Outros regimentos do Quinto Exercito mais para leste combateram o dia todo em meio aos pontos fortes alemães situados a sudoeste da aldeia fortificada de Lanuvio.

Duas montanhas distantes menos de quinhentos metros entre si foram tomadas por forças norte-americanas precedidas de tanques, muito embora os canhões automotores alemães os bombardeassem pesadamente de posições mais elevadas, nos Montes Albanos. Lanuvio está coberto de fumaça, em consequencia da barragem a que vem sendo submetida há varios dias, mas as defesas nazistas que guarnecem os cumes das montanhas em torno da localidade continuam intactas. Parece evidente contudo que o prolongado ataque do Quinto Exercito está esgotando as reservas de Kesselring.

UNIDADES ITALIANAS NO ATAQUE A ROMA

NAPOLES, 30 (A. P.) — O marechal Giovanni Messe, chefe do Estado Maior Italiano, declarou que as unidades de libertação da Italia estão participando "ativamente" da batalha de Roma.

CORRE PERIGO

LONDRES, 30 (A. P.) — Os alemães foram avisados, esta noite, de que Roma corre o perigo de proxima captura pelos aliados e de que os Exércitos do marechal de Campo Kesselring estão ameaçados por possiveis desembarques na retaguarda.

"O inimigo se encontra ás portas de Roma" — diz o correspondente Reinhard Albrechts, em telegrama irradiado pela DNB. — "Entrementes, a possibilidade de grande movimento de flanco, por meio de desembarques por mar, continua a ser um constante perigo, que pode, a qualquer momento, exigir decisões radicalmente novas".

Walter Seidlitz, da Transocean, diz que "o troar dos canhões se ouve em Roma como nunca" e o radio do Cairo descreve a Cidade Eterna como "uma cidade de boatos, onde se verificam prisões em massa e a Gestapo reina como senhora absoluta".

Uma noticia da Transocean diz que a Cidade do Vaticano fechou todas as suas portas e duplicou a guarda suiça.

Precauções No Vaticano

FECHADAS TODAS AS PORTAS E DUPLICADOS OS GUARDAS SUIÇOS

LONDRES, 30 (Reuters) — Por intermedio da radio alemã, a agencia noticiosa germanica anuncia que a cidade do Vaticano fechou todas as portas e duplicou os efetivos da guarda suiça que ali presta serviço.

Visitará os EE. UU. o Ministro Apolonio Sales

WASHINGON, 30 (AN.) — Foi difundida, amplamente, nos EE. UU. a noticia da partida do sr. Apolonio Sales, ministro da Agricultura do Brasil para aqui.

O secretario de Assuntos Inter-americanos, nesta cidade, disse que o sr. Apolonio Sales visitará vários serviços importantes, cujo plano é semelhante ao projeto que se acha em estudo no Brasil, para desenvolvimento do Vale de São Francisco.

O ministro da Agricultura do Brasil, que se faz acompanhar dos srs. Oscar Guedes e Aloisio Sales pretende supercisionar o programa de alimentos que está sendo levado a efeito com a cooperação dos EE. UU., e estudará, tambem varios serviços de agricultura e de força eletrica.

Um General Brasileiro Nos Estados Unidos

NOVA YOR., 30 (AN.) — O geeral Milton de Freitas Almeida, comandante das Forças Motorizadas do Brasil, que tem visitado vários centros a convites do governo dos EE. UU., acaba de terminar uma excursão, estando grandemente entusiasmado com o equipamento das divisões blindadas.

EISENHOWER PEDE AOS PATRIOTAS DA EUROPA

(Conclusão da 1ª pag.)

qualifica a pausa na frente russa como mero interludio destinado á preparação de nova ofensiva sovietica naquele setor, enquanto outro despacho da "Transocean" apresenta a desesperada luta dos alemães na Italia como "meras ações de retardamento".

Com tudo isso, os alemães deram a publico uma serie de noticias de propaganda, entre as quais a da construção de uma area experimental, baseada em parte em modelos da costa holandesa e flamenga, para determinar a melhor maneira de inundar as areas ao longo da Muralha do Atlantico; e do estudo dum plano para "incendiar igualmente a vegetação", plano esse a ser aplicado somente "em ultima emergencia".

Fontes controladas pelos alemães noticiam novos exemplos do desassossego na França. Segundo a radio de Vichy, 55 "terroristas" anti-nazistas foram detidos nos ultimos dias e 17 mortos em violentos choques, nos quais os agentes de Hitler perderam 2 mortos e 7 feridos. Tambem a Bulgaria permanece uma area critica para Hitler. A Radio France de Argel noticia que cinco divisões de infantaria e uma motorizada alemães foram mandadas para reforçar as tropas nazistas na Bulgaria, e que as concentrações de forças nazistas naquele país "parecem agora uma verdadeira ocupação".

A PREOCUPAÇÃO DO REICH

LONDRES, 30 (Reuters) — Um dos prisioneiros de guerra aliados recentemente repatriados, fez, hoje, a seguinte descrição do estado que reina na frente interna alemã.

"Os alemães nunca deixam de perguntar ansiosamente quando virá a invasão. Jamais falam disso um com outro, porem se abordarmos algum isoladamente é facilimo ouvi-lo dizer "estamos perdidos". Na ocasião em que fui feito prisioneiro a saudação a Hitler era largamente feita durante todo o dia. Agora, dificilmente é feita.

"Pode-se comprar uma "Cruz de Ferro" de 2ª classe, a titulo de recordação, pelo modico preço de vinte cigarros e um distintivo da guerra da Criméia, apenas por dez".

O ex-prisioneiro que fez essas revelações é um soldado raso natural do condado de York que caiu em mãos dos alemães na campanha da ilha de Creta.

Um outro dos ex-prisioneiros britanicos afirmou que, durante a viagem da Alemanha para Barcelona, ele e seus companheiros viram como os germanicos se atarefavam freneticamente na construção de suas defesas contra a possibilidade do desencadeamento de um ataque contra o sul da França.

O tenente Phillip Wiffen disse, que os, prisioneiros russos internados no mesmo campo onde ele esteve se encontram ameaçados de morte por inanição devido á alimentação deficiente que lhes é dada.

Os alemães insultam e maltratam os russos com ameaças terriveis e com extraordinaria frequencia se registavam execuções na parte do campo destinada aos soldados sovieticos feitos prisioneiros.

A Viagem de De Gaulle a Londres

WASHINGTON, 30 (Reuters) — Interrogado, hoje, na conferencia com os jornalistas, sobre se foram elaborados os planos para a participação do governo norte-americano na conferencia com o general De Gaulle, a celebrar-se proximamente em Londres, o sr. Cordell Hull secretario de Estado norte-americano, respondeu não ter nada de novo que dizer a respeito.

DE GAULLE

EM WASHINGTON

Serão Lançadas as Bases da Nova Sociedade das Nações

Dominará o Espirito de 1944, Muito Diferente do Isolacionismo de 1919, Diz Roosevelt — Cordell Hull Já Convocou Seus Colegas da Russia, Inglaterra e China

WASHINGTON, 30 (Reuters) — Na entrevista que manteve com os jornalistas, o sr. Roosevelt disse que a organização definitiva para a segurança do após-guerra, havia sido estudada por ele, pelo secretario do Departamento de Estado, sr. Cordell Hull, e outros com quem haviam conferenciado.

O primeiro projeto da referida organização será submetida á consideração da Grã-Bretanha, da Russia e da China.

O presidente disse que todos pensavam de acordo com o ano de 1944 e não com a mentalidade de 1919, pois que agora contavam com muito mais experiencias que quando se forjou a Liga das Nações.

"Esperavam que a guerra passada tivesse ultrapassado todas as guerras, porém, hoje, um tanto mais velhos, não acreditam que possam encontrar um sistema para acabar com todas as guerras em todos os tempos".

CORDELL HULL CONVIDA SEUS COLEGAS DA RUSSIA, INGLATERRA E CHINA

WASHINGTON, 30 (Reuters) — O secretario de Estado norte-americano, sr. Cordell Hull, conferenciou, hoje, com o embaixador britanico, lord Halifax, o embaixador russo, Andrei Gromyko, e o embaixador chinês, Wei Tao Ming, após anunciar que seu país esta preparado para entabolar discussões conjuntamente com os representantes dessas tres nações, e dirigidas a traçar os planos para assegurar a manutenção da paz no após-guerra.

O sr. Hull recebeu separadamente cada um dos embaixadores, notificando-os de um convite a seus respectivos governos, para começarem as conversações preliminares, em Washington, acerca de um plano de paz para o após-guerra. A conferencia será celebrada no mais breve prazo possivel.

INICIATIVA DE MOLOTOV

Falando aos jornalistas, o sr. Hull manifestou que, quando os representantes das quatros potencias se encontraram em Moscou, no outono passado, resolveram aceitar uma resolução a qual recomendava a celebração em Washington de uma reunião com o proposito indicado.

A moção foi apresentada pelo ministro russo das Relações Exteriores, sr. Molotov.

Ainda não ha indicações sobre os nomes dos que representarão os respectivos governos nessa conferencia.

O sr. Hull absteve-se de dizer se seria ou não o principal representante norte-americano.

Ao ser interrogado sobre se a moção aprovada em Moscou significava que Eden e Molotov viriam a Washington, o sr. Hull recusou responder explicitamente. O secretario de Estado expressou que o assinalar a data da conferencia fôra deixado ao alvitre dos outros governos participantes, e que o governo norte-americano estava disposto a aceitar a data que se lhe propuzesse.

EM WASHINGTON

WASHINGTON, 30 (Por Leon Pearsons, do INS) — Parece provavel que se celebre em Washington a conferencia das Quatro Grandes Potencias, em vista do que o sr. Cordell Hull ontem revelou, ao dizer que estava disposto a entabular negociações extra-oficiais a respeito de uma organização internacional de paz e segurança, no após-guerra.

A realização dessa conferencia traria a Washington os delegados da Grã-Bretanha, da Russia e da China.

O sr. Cordell Hull assinalou que o presidente Roosevelt concordava com essa idéia e que, depois das conversações entre as Quatro Grandes Potencias, serão realizadas conferencias com os representantes de outras nações.

Parece logico que se indique Washington como a sede da 1ª Reunião, em vista de que os EE. UU. tomaram a iniciativa deste movimento. Além disso, Moscou e Londres foram, recentemente teatros de conferencias em que participaram os srs. Cordell Hull e Stettinius. Ainda mais, do ponto de vista politico, seria mais facil que o Congresso norte-americano considerasse a nova organização mundial como coisa propria, em vez de rechaçar a idéia, como aconteceu com a Liga das Nações, depois da ultima guerra mundial.

Os observadores assinalam que o sr Cordell Hull se esforça para que a nova organização apareça como "feita na America do Norte", afim de evitar que os atuais esforços corram a mesma sorte dos que fez Woodrow Wilson.

Na reunião ontem realizada entre o sr. Hull e senadores de ambos os partidos, e na qual tratou da organização da paz e da segurança mundial, um dos senadores, que integra um sub-comité especial das relações exteriores, revelou que o secretario de Estado tinha salientado que os EE. UU. devem dirigir e não acompanhar as negociações, até o estabelecimento de um novo sistema mundial.

A este respeito nota-se que na semana passada, o sr. Cordell Hull declarou que os planos dos EE. UU. para criar uma organização mundial no após-guerra estavam mais adiantados que os de outro qualquer país.

No entanto, o sr. Cordell Hull não revelou nenhum detalhe a respeito da forma que tomará a organização e nem sequer divulgou o seu nome, afim de evitar chamá-la Liga das Nações e usou a frase "uma organização internacional de paz e segurança."

A ministro da Guerra visitou o C. I. E.

Um flagrante dos exercicios de ontem no C. I. E.

O ministro Eurico Dutra visitou na manhã de ontem o Centro de Instrução Especializada, do qual é diretor o general Gustavo Cordeiro de Farias. O visitante permaneceu ali por longo tempo, tendo ocasião de inspecionar demoradamente todas as dependencias daquele Centro e assistir a varias demonstrações pelos alunos ali matriculados.

Acompanhou-o nessa visita o 1º tenente Douglas Saavedra, ajudante de ordens.

ULTIMA HORA ESPORTIVA

Sastre Pertence Mesmo ao S. Paulo

SÃO PAULO, 30 (A. N.) — A diretoria do São Paulo Futebol Clube desmentiu categoricamente as noticias em circulação, nesta capital e no Rio, sobre a possivel ilegalidade do contrato do famoso dianteiro Sastre com o tricolor paulista. Sua situação é por todos os titulos legal e o notavel meia direita jogará domingo contra o Palmeiras, formando o trio central atacante, com Leonidas e Tim.

A Oração de Clark Aos Mortos do V Exercito

(Conclusão da 1ª pag.)

terreno montanhoso. Afrontastes com magnifica forma os rigores da neve, da chuva e da lama. Tomastes posições defensivas naturais de maneira que tem poucos paralelos na historia da guerra. Haveis agido dessa maneira, com completa abnegação, porque sabeis que são somente nossos exércitos vitoriosos que haverão de restabelecer um mundo em que a especie humana possa viver devidamente em paz e alegria. Estamos agora nos humbrais de Roma. Antes de terem transcorridos muitos dias libertaremos da tirania nazista essa capital, a primeira capital européia que terá essa sorte.

Agora colocarei esta corôa neste sagrado recinto com a promessa aos que neste terreno dormem de que o Quinto Exército prosseguirá a luta no ponto em que eles a deixaram e que o espirito de sua abnegação e sacrificio constituirá nosso guia até termos obtido a vitoria.

Bragança Paulista e Não Bragança

UM TELEGRAMA DO EMBAIXADOR J. C. DE MACEDO SOARES AO INTERVENTOR FERNANDO COSTA

S. PAULO, 30 (A. N.) — O interventor Fernando Costa recebeu do sr. José Carlos de Macedo Soares, presidente do Instituto Brasileiro de Geografia e Estatistica, o seguinte telegrama:

"Acusando o recebimento do telegrama de v. excia. sobre a substituição do nome de Bragança, tenho a honra de informar que a denominação escolhida e aprovada por v. excia., isto é, Bragança Paulista, será mantida no Quadro territorial brasileiro. O Conselho de Geografia não cogitou da substituição do nome já aprovado".

Diario Carioca

Diretoria:

EXPEDIENTE:

Horacio de Carvalho Junior
Diretor-Presidente

Dantom Jobim
Diretor-Secretario

Henrique de Moura Liberal
Diretor-Gerente

Telefones:
Direção: 23-3023 — Chefe da Redação e Secretaria: 42-5571 — Redação: 22-1551 — Administração e Gerencia: 22-3035 — Publicidade 23-3018 — Oficinas: 22-6821 — Gravura: 22-1785.

ASSINATURAS:

Para o Brasil:
Ano .. .. Cr$ 90,00
Semestre .. .. .. Cr$ 50,00
Para o Exterior:
Ano .. .. Cr$ 230,00
Semestre .. .. .. Cr$ 130,00

VENDAS AVULSAS.

Em todo o Brasil:
Dias uteis . . . Cr$ 0,40
Aos domingos . Cr$ 0,50
Por avião . . . Cr$ 0,60

São cobradores autorizados os srs. J. T. de Carvalho e Antonio Ferreira da Rocha

Percorre o interior do país a serviço desta folha o sr. Romualdo Perrota, nosso inspetor.

REPRESENTANTES:

Minas Gerais-Belo Horizonte: Osvaldo N. Massote

Sucursal em São Paulo: Mario Cordeiro — Rua Xavier de Toledo, 84, 1º andar, sala 8 — Telefone: 4-6896.

Pernambuco — Recife: Rui Duarte

Bahia. — Salvador: Virgilio D. Borba Junior

Publicidade: 22-3018

PRAÇA TIRADENTES, 77

Farmacias de Plantão Hoje

1º DF. — Largo da Carioca 10-12 — Visc. Rio Branco 31.

2º DF. — Matoso 101-B — Sta. Maria 6 — Av. Lauro Muller 64 — Catumbi 86 — Aristides Lobo 258 — Haddock Lobo 123-B — Bispo 139-B — Praça Condessa Paulo de Frontin 4".

3º DF. - Catete 280 — Gloria 80 — Praia do Flamengo 118-A — Joaquim Silva 106 — Pedro Americo 73-A — Laranjeiras 131.

4º DF. — Av. Ataulfo de Paiva 201-A — Vol. Patria 451 — Visc. Ouro Preto 84 — S. Clemente 186 — Jardim Botanico 120 — Mar. Cantuaria 8-A — Arnaldo Quintela 40.

5º DF. — Barata Riebiro 698 — Miguel Lemos 25 — Francisco Otaviano 32 — Visc. Pirajá 616 — Francisco de Sá 23 — Sta. Clara 127 — Av. Copacabana 556.

6º DF. — S. Luiz Gonzaga 66 — Bela 854 — Figueira de Melo 372 — Ana Neri 2 — Bela n. 79.

7º DF. — Conde Bonfim 301 e 952-A — S. Francisco Xavier 268.

8º DF. — Barão Mesquita 286 e 456 — Av. 28 Setembro 236 e 194 — Itabaiana 3-A — Pereira Nunes 221 — Teodoro Silva 986.

9º DF. — Licinio Cardoso 261 — S. Francisco Xavier 993 — 24 de Maio 1005 — Lino Teixeira 283 — Carolina Meyer 12-A — José dos Reis 45 — Av. Suburbana 7840 — Clarimundo Melo 9 — Assis Carneiro 20 — Alvaro Miranda 451 — Arquias Cordeiro 622 — Dias da Cruz 616 — Av. João Ribeiro 61-A.

10º DF. — Av. Suburbana 8701 — Estrada Barro Vermelho 527 — Capitão Couto Menezes 28 — Av. Automovel Clube 2297 — Est. Mar. Rangel 918-B — Est. Mons. Felix 405 — Paraobi 171 — Conselheiro Galvão 654 — João Vicente 1121 — Av. 1º de Maio 17 — Fernandes Marinho 13 — Pacheco da Rocha 106 — Americo Rocha 418 — Est. Mar. Rangel 79 — Sidonio Pais 19 — Cerqueira Daltro 374 — Clarimundo Melo 798-A — Nerval Gouvea 443 — Carolina Machado 490.

12º DF. — Praça das Nações 74 — Vieira Ferreira 10 — Leopoldina Rego 28 — Cardoso de Morais 580 — Costa Mendes 200 — João Rego 146 — Leopoldina Rego 414 — Bulhões Marcial 385-B — Orojó 43 — Nicaragua 346-A — Jacurutan 134 — Lobo Junior 2130.

13º DF. — Candido Benicio 1037 — Av. Geremario Dantas 12.

13º DF. — Av. Conego Vasconcelos 45 — Estrada Santa Cruz 837 — Marangá 4 — Estrada Eng. Novo 12.

14º DF. — Coronel Agostinho 17.

15º DF. — Senador Camará 29 e Felipe Cardoso 123.

Nomeados Presidentes das Comissões Estaduais de Fiscalização de Entorpecentes

O sr. Osvaldo Aranha, ministro das Relações Exteriores, assinou portarias, nomeando os drs. Antonio ... da Silva Freitas e José Pedro de Carvalho Lima, presidentes das Comissões Estaduais de Fiscalização de Entorpecentes da Bahia e São Paulo, respectivamente.

CONDECORADO PELA SUA E PELA NOSSA PATRIA

'É do Interesse Dos Estados Unidos Que o Brasil Tenha Uma Marinha Eficiente, Capaz de Defender Seu Solo de Agressões'

EXPRESSIVA HOMENAGEM PRESTADA AO CHEFE DA MISSÃO NAVAL NORTE - AMERICANA, CAPITÃO WALTER MACAULAY, PELOS GOVERNOS DO BRASIL E DOS EE. UU.

O ministro da Marinha condecorando o Captain Macaulay

Está em vesperas de partida para os Estados Unidos, onde vai desempenhar importante função na Esquadra daquele país, o captain Macaulay, chefe da Missão Naval Americana no Brasil, que, por esse motivo, vem sendo alvo das mais significativas homenagens.

Ontem, ás 12,30 horas, no edificio do Ministerio da Marinha, o almirante Aristides Guilhem e sua exma. senhora, ofereceram ao casal Macaulay um almoço de despedida. Estiveram presentes, acompanhados das suas respectivas senhoras, o ministro da Marinha, embaixador J. Caffery, almirante Vieira de Melo, G. Ricken, Oliveira Sampaio, J. Dodsworth, F. Goulart, J. M. Neiva, J. Neves, Frias Coutinho, Adido Naval, C. J. Rend, captain Harold Dodd, comandantes G. Neves, Pais Leme, Guimarães, Atila Aché, E. Lugibihl, Espinola, A. Camara Junior, Ernesto Araujo, Garcia D'Avila, Fonseca Costa, Charles W. Lord, Mario F. Mendonça, Pinto da Fonseca, Muniz Freire Junior, Vitor Fontes, Robert Garrels, Johanson, Bertino Silva, Aprigio M. Soares, Rebelo de Mendonça e outros oficiais.

CONDECORADO O CAPTAIN WALTER MACAULAY

Nessa ocasião, o ministro da Marinha, a pedido do almirante Ingram, comandante da 4ª Esquadra Americana no Atlantico Sul, entregou ao captain Macaulay a condecoração da Legião do Mérito Americana, que lhe foi concedida pelo presidente Roosevelt e as insignias de comendador da Ordem Nacional do Cruzeiro do Sul, em nome do presidente Getulio Vargas, como uma homenagem aos relevantes serviços prestados ao Brasil, durante o periodo que aqui esteve como Chefe da Missão Naval Americana.

O almirante Guilhem, saudando o homenageado, proferiu o seguinte discurso: — "E' muito significativa para nós a homenagem que prestamos ao captain Macaulay e sua exma. senhora, no momento em que deixam o nosso país, depois de dois anos de convivio entre os brasileiros.

Por feliz coincidencia, faz, hoje, 28 meses que o captain Macaulay se acha no Brasil e, durante esse periodo, tem servido á nossa Marinha com o mesmo devotamento e entusiasmo que dedicaria á Marinha da sua Patria. Profissional competente, homem leal, sincero e discreto, desde que chegou ao Brasil, pelas suas atitudes e fidalguia, soube impôr-se á nossa confiança e simpatia e, com o correr do tempo, esses sentimentos se transformaram na mais sincera das amizades. Desejo tambem salientar, aqui, a grande influencia da senhora Macaulay, na edificação do renome e afeto que ambos deixam na sociedade brasileira. Eis porque estamos reunidos em torno de tão ilustre casal para lhe dizer do nosso apreço, do nosso afeto e formular os mais ardentes votos pela sua constante felicidade. Ergo, pois, a minha taça pela saude e felicidade do captain Macaulay e sua distinta esposa".

Agradecendo a homenagem, assim se expressou o Captain Macaulay: "Desejo apresentar a v. ex. o meu mais profundo e sincero agradecimento pela honra que me foi concedida hoje. Senti-me muito honrado em receber na mesma cerimonia, uma condecoração do Governo do Brasil e tambem uma outra do meu proprio Governo. Fico essencialmente grato em receber uma destas condecorações das mãos de v. ex., em presença do nosso Embaixador, Chefe do Estado Maior, almirante Vieira de Melo, do meu colega da Comissão Militar Mista, almirante Rieken, dos almirantes, demais oficiais e suas respectivas senhoras, com quem tivemos tão agradavel e estreita convivencia, durante os ultimos dois anos. Constitue tambem uma grande alegria para mim, ter a confirmação de que ambos os governos do Brasil e dos Estados Unidos, reconhecem um principio, em que eu creio firmemente — o principio de que os Oficiais da Missão Naval Americana podem melhor servir ao seu proprio país, auxiliando a Marinha do Brasil, de todas as formas possiveis, ao alcance de sua capacidade e experiencia individual. Sinto-me muito orgulhoso, por ser escolhido como instrumento pelo qual os dois governos manifestam a sua aprovação a esse principio. Acredito sinceramente que é do interesse e desejo dos Estados Unidos, que o Brasil tenha uma Marinha moderna, eficiente e efetivamente capaz de manter abertas suas vias de comunicações e defender seu solo de agressões. Ninguem melhor que eu conhece ou pode avaliar o grande progresso realizado pela Marinha de Guerra do Brasil para este fim, nos ultimos dois anos. Sinto-me honrado porque o pouco que eu pudé fazer para auxiliar este engrandecimento e este progresso recebeu a aprovação de mabos os nossos paises, o Brasil e os Estados Unidos. Aproveitando esta oportunidade, desejo apresentar o meu mais profundo e sincero agradecimento a v. ex., ao almirante Vieira de Melo, a todos os meus colegas brasileiros aqui presentes e a todo o pessoal da Marinha do Brasil pelas muitas gentilezas que eu e minha familia sempre recebemos e pela cooperação, entendimento e auxilio, de todos, tanto nos dias amargos como nos dias mais felizes. Sinto-me orgulhoso de ter servido em tão nobre companhia, nestes dias criticos dos destinos do mundo. Peço a todos que me acompanhem no brinde ao almirante Henrique Aristides Guilhem, sob cuja administração a Marinha do Brasil tem renascido e está no inicio de um grande desenvolvimento".

Tabelas de Preços Para as Donas de Casa

O Serviço de Fiscalização Geral de Preços, que apesar de não haver sido ainda publicamente inaugurado, já está apto a receber as reclamações dos consumidores, as quais poderão ser feitas diretamente ou pelo telefone 22-2141, vai fornecer ás donas de casa tabelas de preços, com as quais poderá ser exercida melhor vigilancia sobre os que tentarem transgredir as disposições da Coordenação.

A colaboração das donas de casa, que são, por óbvias razões, as melhores observadoras das variações das tabelas, será particularmente preciosa, constituindo um imprescindivel elemento para o exito da campanha a que se lança o Serviço de Fiscalização Geral de Preços. As tabelas que lhes serão fornecidas, claras e em formato adequado, elucidarão possiveis duvidas, permitindo que se mantenham, com maior segurança, vigilantes ás majorações criminosas. E constituem um dos elementos praticos que lhes serão facultados para o facil desempenho de seu relevante papel.

DR WALDEMAR BIANCHI
Ginecologista e Obstetricia.
Cons.: Araujo Porto Alegre, 70-1.º — Salas 112 e 117
Tel. 22-6689 — Segundas, quartas e sextas, das 12 ás 15 horas

A 2.ª Exposição Regional de Animais, Em S. João da Boa Vista

O INVULGAR EXITO DESSE CERTAME, QUE ATRAIU MAIS DE SESSENTA MIL VISITANTES

S. PAULO, 30 (A. N.) — Ultrapassou as melhores expectativas o interesse despertado pela 2.ª Exposição Regional de Animais, realizada em São João da Boa Vista. Atestando, eloquentemente, o enorme exito alcançado por esse certame, a impressionante cifra de sessenta mil pessoas que passaram pelos portões da Feira.

A's 16 horas de ontem, perante enorme assistencia, foi realizado o ultimo desfile de bovinos e equinos. E ás 20 horas, na sede da Sociedade esportiva São Joanense, teve lugar a sessão solene de encerramento da 2.ª Exposição Regional de Animais de São João da Boa Vista. Nessa ocasião, foram entregues, por senhoritas, os diversos premios conferidos aos expositores, cerca de cincoenta taças, alem da quantia de dez mil cruzeiros e mais dois reprodutores de fama.

Um Congresso Policial

PORTO ALEGRE, 30 (Press Parga) — Com o fim de discutir medidas que assentem a padronização dos serviços policiais do estado, será convocado dentro de dias, nesta capital, um congresso de delegados de Policia, sob a presdenca do chefe da secretaria de Segurança Publica.

Vão Encetar Uma Viagem de Estudos

PORTO ALEGRE, 30 (Press Parga) — Os bacharelandos da Faculdade de Ciencias Politicas e Economicas, acompanhados dos membros do Diretorio Academico "Visconde de Mauá", estiveram em visita de despedidas ao interventor federal, em virtude de se encontrarem em vesperas de encetar viagem de estudos aos centros industriais mais importantes do país.

Pediu Retificação de Nome

Foi apostilada no decreto que nomeou Manuel Augusto Silveira de Mesquita, para o cargo da classe J da carreira de Diplomata, a retificação de seu nome, que conforme consta dos assentamentos existentes no Ministerio das Relações Exteriores é Manuel Augusto da Silveira Mesquita.

Oficiais da Reserva chamados

Estão sendo chamados á Diretoria de Recrutamento (Seção RI) afim de serem inspecionados de saúde, entre 13 e 15 horas, para efeito de convocação, os seguintes oficiais: 2os. tenentes da Reserva de 2ª classe, medicos, drs. Aldo Jacques Soares Brandão, Alfredo Peixoto Cavalcanti, Amin Curi, Antonio Ornelas do Couto Junior, Antonio da Silva Praça, Aquilino Mota Junior, Armenio Flores, Ari Aluizio Soares, Benedito Mendonça Mendes, Braz José Scaldaferri, Carlos Barreiros Terra, Claudio de Queiroz Fortuna, Ceyel Cylleno, Delmar da Silva Mavignier, Edgar Marques de Almeida, Eugenio de Andrade Lima, Francisco Celidonio Monteiro de Castro, Geraldo do Prado Jucá, Hesio Vieira da Fonseca, Henrique Manuel Assunção Rupp, Homero Graça, Horacio Alves Borges, João Almeida, Jonas Maciel de Sá Arruda, José Candido Amado, José Dahul Kester, Wilson Sefton Neto, Lafayette Rodrigues Pereira, Meritor Ferreira, Miguel Murad, Nadim Achar, Nei de Almeida, Odemar de Almeida Franco, Osvaldo Barbosa de Oliveira, Osvaldo Mafra Pinto, Palo Ribeiro de Castro, Pacifico Fotes Castelo Branco, Silvio de Oliveira, Valter Martini, Valter Muller dos Reis, Valter Liner e Valter Pinheiro Chagas.

O BRASIL CONSTRUIRÁ OS SEUS PROPRIOS CANHÕES

Prestes a Trabalhar as Maquinas Procedentes dos Estados Unidos Destinadas á Construção de Canhões e Granadas — O Ministro da Marinha Inspecionou o Departamento de Artilharia

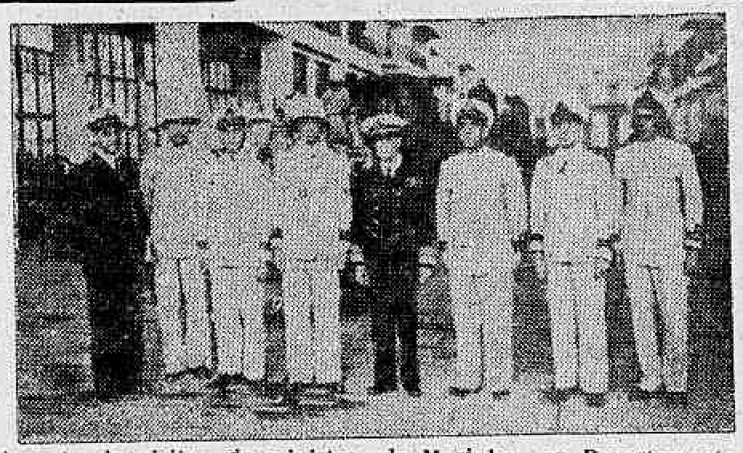

Aspecto da visita do ministro da Marinha ao Departamento de Artilharia

O ministro da Marinha acompanhado de um de seus ajudantes de ordens esteve ontem no Arsenal de Marinha da Ilha das Cobras afim de inspecionar o Departamento de Artilharia daquele arsenal, onde pela primeira vez iam ser postas a trabalhar as modernas maquinas adquiridas nos E. U. A. e destinadas á construção de canhões e granadas.

Na monumental oficina do Departamento de Artilharia, que por suas caracteristicas e vulto deveria ser, mais propriamente, chamada de fabrica de canhões e granadas, o ministro foi recebido pelos srs. Almte. Regis Bittencourt, diretor do Arsenal; Comte. Ayres da Fonseca Costa, chefe do Departamento; comandantes Otacilio Cunha e Luiz Otavio Brasil daquele Departamento. Em companhia desses oficiais dos quais ouvia as explicações tecnicas, percorreu demorada e cuidadosamente todas as dependencias.

A oficina está montada atendendo aos mais modernos moldes da produção em linha e sua capacidade é consideravel. Pode construir canhões e granades dos tipos mais modernos e que satisfaçam todas as necessidades navais impostas pela evolução da presente guerra. Está apta a armar corvetas, destroiers e cruzadores até dez mil toneladas, com uma artilharia que nada deixa a desejar; e, desde ontem, iniciou o preparo da encomenda dos canhões que em breve vão ser montados nos destroiers que estão em construção naquele Arsenal.

Na sua produção não só inclue a fabricação de canhões para o tiro naval como tambem para o tiro anti-aereo; granadas de todos os tipos desde a de perfuração ás iluminativas. E' uma obra completa que muito honra o governo que a tornou uma realidade.

Terminada a inspeção o ministro Henrique Guilhem teve palavras de estimulo e agradecimento aos oficiais que votando toda a sua energia e conhecimentos tecnicos, auxiliaram-no a por em execução e dirigir os trabalhos iniciais deste empreendimento que é mais uma conquista do Brasil para assegurar o lugar que lhe compete entre as nações e garantir a sua soberania no futuro.

Ao se retirar o titular da pasta da Marinha, assim se expressou o comandante Ayres da Fonseca Costa: — "Sr. Ministro esta visita de v. excia. hoje tem uma significação especial, ela marca o inicio da construção dos canhões navais no Brasil".

PAGAMENTO IMEDIATO DAS INDENIZAÇÕES

A's Familias dos Tripulantes de Navios Brasileiros Mortos Em Consequencia de Torpedeamentos

Os herdeiros de tripulantes mortos nos afundamentos dos navios brasileiros torpedeados estavam, até agora, aguardando que fosse elaborado um plano de indenizações para receberem as importancias a que têm direito pela morte dos seus parentes. Tendo conhecimento do assunto através de uma exposição de motivos ministerial o presidente Getulio Vargas, querendo que os pagamentos devidos, não sofram mais nenhuma protelação, acaba de resolvê-lo definitivamente com o seguinte despacho em processo oriundo do Ministerio da Fazenda:

"Aprovado.

Todos os pagamentos que as empresas de navegação fizerem, a titulo de seguros e indenizações, a tripulantes e a herdeiros de tripulantes de embarcações torpedeadas, devem constituir créditos das mesmas empresas, a serem atendidos, posteriormente, pelo plano de indenizações.

(ass.) — G. Vargas."

Pequenos os Salões do Automovel Club!

O Elevado Número de Adesões Recebidas Determinou a Realização do Banquete ao Ministro Souza Costa, no Teatro Municipal, no Próximo Dia 7 de Junho

O ESPIRITO DE COLABORAÇÃO DO GOVERNADOR DA CIDADE

Diretores de Bancos e Casas Bancarias assinam o oficio de agradecimento ao prefeito Henrique Dodsworth

Não se realizará mais no Automovel Clube, e sim no Teatro Municipal, o anunciado banquete que os circulos financeiros do país resolveram oferecer ao ministro Souza Costa.

A Comissão Organizadora dessa demonstração de apoio e de solidariedade á politica economico-financeira do presidente Getulio Vargas, ante o numero avultado de adesões que recebeu, ha dias se empenhava em procurar um local condigno onde pudesse abrigar, confortavelmente, o mundo oficial e as figuras esponenciais dos nossos meios bancarios, comerciais e industriais em torno da pessoa ilustre do titular da pasta da Fazenda. Sabendo disto, o prefeito Henrique Dodsworth, num gesto que só evidencia o seu espirito de colaboração e a sua esclarecida compreensão do elevado sentido patriotico da iniciativa, colocou á disposição dos promotores dessa manifestação o Teatro Municipal.

Desse gesto teve conhecimento imediato a Comissão e, assim, um numeroso grupo de banqueiros compareceu, ontem, ao gabinete do governador da cidade para lhe apresentar os agradecimentos da classe á sua cativante gentileza.

Apresentados ao sr. Henrique Dodsworth pelo nosso companheiro Georgino Avelino, os srs. Fernando Machado Portela, do Banco Boavista, Aluizio Toscano de Brito, do Banco Comercio e Industria de Minas Gerais, Valdemar Luz e Martim Guilayn, do Banco Hipotecario e Agricola do Estado de Minas Gerais, Paulo Rodrigues Alves, do Banco do Distrito Federal, José Campos de Oliveira e Silverio Ceglia, do Banco Industrial Brasileiro, Herculano Tomaz Lopes, do Banco de Credito Pessoal, Alipio Campos de Oliveira e Ilidio Soares Filho, do Banco Comercial de Descontos, Otavio de Ipanema Moreira, do Banco Ipanema, Antenor Rezende, do Banco Brasileiro de Credito, João Padua, do Banco Mineiro da Produção, Edgard Pessoa de Queiroz, do Banco Pan-Americano, Camilio Altilio, do Banco Economico do Brasil, Joseph Arcelus, representando o sr. Pedro Corrêa e Castro, do Banco Hipotecario Lar Brasileiro, R. Pais Leme, do Banco União Mercantil, Paulo Buarque de Macedo, do Banco das Industrias, Pedro Paulo da Rocha, do Banco Gramacho, Nelson Parente, do Banco Irmãos Guimarães e Mario Pareto, da Casa Bancaria Carlo Pareto & Cia., usou da palavra o sr. José Campos de Oliveira que, em nome dos presentes, saudou o governador da cidade e entregou-lhe, por fim, o oficio de agradecimento dos banqueiros do Brasil. Em resposta, o sr. Henrique Dodsworth salientou que a Prefeitura da Capital da Republica não podia ficar indiferente á sorte da iniciativa dos promotores da homenagem ao sr. Souza Costa, não só porque ela representava um espontaneo e palpitante movimento de opinião das mais destacadas expressões dos nossos meios conservadores, como porque o titular da pasta da Fazenda é merecedor da estima, do respeito e da admiração dos seus concidadãos.

Depois de receber o oficio que lhe foi entregue, o sr. Henrique Dodsworth, entreteve animada palestra com os seus visitantes. Esse oficio estava assim redigido:

"Exmo. sr. dr. Henrique Dodsworth, dd. prefeito do Distrito Federal. — A Comissão Executiva da Homenagem promovida pelos banqueiros do Brasil ao governo da Republica, na pessoa de s. s., o ministro de Estado, dr. Artur de Souza Costa, vem á presença de v. excia., afim de agradecer o elegante e decisivo gesto de v. excia., pondo á sua disposição o Teatro Municipal, afim de que nele se possa realizar o anunciado banquete.

Avaliando as enormes dificuldades que v. excia. teve de vencer para vir em seu auxilio, de maneira tão desassombrada, em virtude de contratos existentes, datas de estréias marcadas, — além do enorme trabalho de adaptação da plateia — a Comissão Executiva quer considerar a colaboração e a expressa boa vontade de v. excia. Como uma prova de consideração cativante e expressiva, solidarizando-se, assim, v. excia. com a homenagem em apreço e coadjuvando para que a sua repercussão atinja sua alta finalidade. — Respeitosas saudações".

O BANQUETE SERÁ REALIZADO NO DIA 7 DE JUNHO

Comunica-nos a Comissão Executiva das homenagens ao ministro Souza Costa:

"Em virtude do avultado numero de adesões recebidas de todo o país e graças á gentileza do dr. Henrique Dodsworth, dd. prefeito do Distrito Federal, o banquete promovido pelos banqueiros do Brasil em homenagem ao ministro da Fazenda, exmo. sr. dr. Artur de Souza Costa será realizado no Teatro Municipal.

Outrossim, a data daquela homenagem foi transferida para 7 de junho próximo, ás 21 horas, afim de que haja o tempo necessario ao preparo condigno daquele local."

Embaixatriz Rodrigues Alves

Teve profunda e intensa repercussão no seio da sociedade brasileira o falecimento da sra. Maria Lopes Rodrigues Alves, ocorrido, ontem, á rua Senador Vergueiro, 164.

A ilustre extinta perdera, ha menos de um mês, o seu esposo, o embaixador Rodrigues Alves. Senhora de peregrinas virtudes morais, figura de excepcional relevo social a embaixatriz Rodrigues Alves não poude resistir ao tremendo golpe recebido com a morte do seu eminente esposo.

O seu desaparecimento, tão inesperado, causou profunda tristeza em todas as classes. O enterramento da sra. Rodrigues Alves realizar-se-á hoje, ás 10 horas, no cemiterio de São João Batista, saindo o feretro do endereço acima.

Caixa Reguladora de Emprestimos da Prefeitura

Serão pagas, hoje, as seguintes propostas:

69340 — 69484 — 69549 — 69773 — 69876 — 70063 — 70124 — 70166 — 70170 — 70319 — 70403 — 70433 — 70478 — 70486 — 70501 — 70525 — 70526 — 70550 — 70586 — 70594 — 70639 — 70753 — 70755 — 70777 — 70839 — 70846 — 70857 — 70874 — 70886 — 70893 — 70895 — 70897 — 70899 — 70901 — 70920 — 70921 — 70925 — 70932 — 70933 — 70940 — 70948 — 70949 — 70950 — 70954 — 70955 — 70868 — 70971 — 80974 — 70975 — 70985 — 70986 — 70998 — 72283 — 72394 — 96100 — 96164.

Tem Nova Sede o Serviço de Controle Financeiro da Prefeitura

Em consequencia da remoção das repartições que funcionavam no velho edificio da Prefeitura, para outras sedes, acaba de ser transferido, do edificio do Montepio dos Empregados Municipais, á antiga rua de S. Pedro, 350, 7.º andar, para o edificio Comercial, á Avenida Graça Aranha, 416, 5.º andar, o Serviço de Controle Financeiro, do Departamento do Material da Secretaria Geral de Administração. O Serviço em apreço passou, assim, a atender pelo telefone 42-4160, ramal 2.

Mais Um Mercado Popular

SERÁ INAUGURADO HOJE O DE "SÃO JOSÉ", A RUA DAS LARANJEIRAS

Mais um mercado de emergencia será entregue hoje ás 9 horas, á população carioca, pelo Serviço de Abastecimento, que, através do S. A. M. e com a colaboração da Prefeitura do Distrito Federal, vem, como se sabe, conjugando esforços para dotar a cidade de uma rêde de mercados regionais, onde a população possa encontrar maximo de facilidade para obtenção de generos alimenticios de bôa qualidade com o peso exato e a preços acessiveis. O novo centro de distribuição de generos que será inaugurado, hoje, pelo chefe do Abastecimenmto, é o Mercado "São José", localizado á rua dos Laranjeiras nº 90. O sistema de educação alimentar já em execução nos mercados de "Santo Antonio" e "São Cristovão será igualmente adotado no mercado "São José", de modo a orientar a população sobre a maneira mais recional de aproveitar os alimentos, difundindo noções praticas e ensinamentos uteis que contribuirão para implantar habitos alimentares higienicos.

O 10.º Congresso Brasileiro de Esperanto

O sr. embaixador José Carlos de Macedo Soares, presidente da Comissão Organizadora do 10.º Congresso Brasileiro de Esperanto, a realizar-se nesta Capital, em abril de 1945, recebeu do sr. Herbert Moses, presidente da Associação Brasileira de Imprensa a seguinte carta: "Muito sensibilizado pela homenagem que essa ilustre Comissão Organizadora do X Congresso Brasileiro de Esperanto resolveu prestar á imprensa na minha pessoa, aclamando-me membro da Comissão Patrocinadora do mesmo certame, em nome da Casa do Jornalista e no meu proprio venho expressar v. excia. os melhores agradecimentos e colocar-me ao seu inteiro dispor para colaborar em tudo que for possivel para o melhor exito e brilhantismo do Congresso de Esperanto. — Atenciosamente, subscrevo-me Herbert Moses, presidente".

Diario Carioca

RIO DE JANEIRO, QUARTA-FEIRA, 31 DE MAIO DE 1944

A nossa opinião

ROMA E SUA LIBERTAÇÃO

"ESTAMOS nos umbrais de Roma", declarou o general Mark Clark, chefe do V Exercito, falando durante as exequias realizadas no cemiterio aliado de Netuno. "Dentro de poucos dias — acrescentou — teremos libertado da tirania nazista aquela capital, a primeira capital européia a ter essa sorte".

Quando caiu a tirania fascista de Mussolini e o povo italiano manifestava a sua alegria, aclamando os soldados das Nações Unidas que entravam triunfantes no territorio da peninsula, os nazistas se apressaram em ocupar a parte norte do reino de Vitor Emanuel, estando incluida, nessa zona, a sua capital — a Cidade Eterna, gloria e legenda do cristianismo e da civilização.

Os exercitos dos aliados não poderiam parar. Roma era um objetivo militar, ocupada militarmente pelos nazistas. De toda parte surgiam apelos aos aliados no sentido de pouparem a cidade de uma destruição. Certamente, o coração dos chefes aliados, todos eles cristãos, reconheciam o que representaria para o mundo a mutilação da Cidade Eterna. Havia, porém, um penoso dever a cumprir: expulsar de lá as tropas de Hitler. Estas haviam se apoderado do Vaticano, tornando-o um prisioneiro da Gestapo. O fato teve uma profunda repercussão em todos os recantos da terra. Tudo, portanto, mostrava a necessidade da luta contra os vandalos do seculo XX.

* * *

O quinta-colunismo embandeirou-se quando os aliados investiram contra Cassino, arrasando o velho e famoso Mosteiro. Os defensores improvisados do catolicismo surgiram como cogumelos, a verberar o "atentado" contra o mosteiro, que representava uma etapa do cristianismo. Os crocodilos derramaram lagrimas... Mas, ao mesmo tempo, vozes autorizadas da propria Igreja, cardiais e bispos, embora lamentando o bombardeio daquele Mosteiro, proclamaram a ação aliada como uma necessidade militar para a expulsão dos pagãos de Hitler.

Roma tambem provoca lamurias dos falsos cristãos. E' necessario poupar a Cidade Eterna aos canhões e ás bombas. Certamente, nada mais justo que esse respeito aos monumentos que ali se erguem, relembrando seculos e seculos da historia da humanidade. Esse respeito, entretanto, deveria partir dos que a invadiram e a ocuparam. Mas os barbaros são os primeiros que a humilham e depredam e, nestas condições, a reação aliada representa um imperativo do qual não é possivel fugir.

E' conveniente refletir que o povo romano está sendo asfixiado pelos nazistas. A sua liberdade está sendo sacrificada pelas hordas nazistas. O avanço do V Exercito representa a libertação do resto da Italia. E não é possivel se evitar a hora do choque entre as duas partes, a não ser que os alemães se decidam a evacuar a cidade, poupando-a ás angustias e aos sofrimentos em perspectiva. O sangue que se derramar nas ruas da Cidade Eterna cairá como uma maldição sobre o nazismo e sobre Hitler.

PROMOÇÃO DE FUNCIONÁRIOS

MAURICIO DE MEDEIROS

FALA-SE em uma possivel reforma do Estatuto do Funcionalismo. Nada conheço a respeito nem posso assegurar que seja exata a noticia. Mas alguns jornais têm tratado do assunto e se têm referido particularmente a um caso especial: a da promoção para os ultimos postos de algumas carreiras técnicas.

Parece que o principio dominante no atual Estatuto é o da promoção exclusivamente por merecimento.

Aparentemente, o principio visa atender o interesse do serviço publico, visto como facilita a ascensão dos jovens ao mais alto posto de sua carreira. Sobe quem tem valor, quem tem "merecimento".

Mas o interesse do serviço publico é atendido somente na aparencia, visto como, precisamente porque só sobem os mais jovens, a renovação desses quadros dos postos mais altos se torna muito mais lenta.

Ora, em materia de serviço publico a perpetuidade em cargos de chefia é um mal. O jovem que varou rapidamente pelo seu merecimento, os postos de sua carreira e chegou ainda cedo ao superior — nele vai envelhecer. O grande estimulo de seu merecimento, que era a ambição de promoções, vai desaparecendo. Ele se tornará inevitavelmente rotineiro e cansado, antes do tempo.

Por outro lado, quando se trata de cargo ou função técnica, a renovação é ainda mais necessaria, porque a ciencia, na qual se inspira, está em constante renovação.

Se o cargo é preenchido por um jovem, ele vai ai envelhecer, sem esperanças para os demais — velhos e jovens — em postos inferiores.

Quando, porém, a promoção a esses cargos se distribuisse metade por merecimento e metade por antiguidade, alternativamente, já com mais frequencia se faria a renovação dos cargos superiores, porque o promovido por antiguidade só está geralmente esperando essa promoção para pedir aposentadoria.

Com esse sistema, não ficariam os cargos superiores privados da experiencia dos velhos nem do espirito reformador dos moços. Seria uma solução justa e equitativa, porque é positivamente injusto deixar que morra em posições inferiores da hierarquia de um serviço quem nele acumulou anos continuados de trabalho.

Se é fato que se pretende alterar o atual Estatuto, aqui fica esta sugestão.

TOPICOS

Bela Atitude

UM telegrama de Londres diz que, três horas após receber uma mensagem de socorro, um avião da RAF levantou vôo de uma das ilhas, nos Açores, pousando em outra, com um carregamento de soro anti-tetanico, salvando assim a vida do menino José Homem de Azevedo, de 11 anos de idade.

Adianta o telegrama que, afim de respeitar a neutralidade da ilha de Galheta, onde vivia aquele menino, o avião amerissou a uma distancia de três milhas da praia, tendo o soro sido transportado num barco a remo até o ponto onde se encontrava o enfermo.

Nesta época em que os salteadores internacionais nada respeitam, invadindo terras alheias, sem nenhuma consideração aos direitos humanos, a Inglaterra, para salvar uma criança enferma, num gesto tão belo de solidariedade, prima em respeitar a neutralidade de uma ilha. Essa atitude merece, sem duvida, esse registo.

* * *

Descanso dos Artistas de Teatro

POR mais de uma vez, o DIARIO CARIOCA tratou do descanso semanal dos artistas de teatro. Esse repouso ficara estabelecido, em carater coletivo, para as segundas-feiras. Mostramos o inconveniente dessa medida, porquanto no primeiro dia util da semana a cidade ficava prejudicada das suas diversões teatrais. Apontavamos, como providencia substituta, o descanso dos artistas, cabendo a cada teatro um dia da semana.

Agora, a Casa dos Artistas vem pleitear perante o Ministerio do Trabalho o rodizio para a folga dos trabalhadores de teatro, afim de que a população não fique prejudicada de espetaculos na segunda-feira. O DIARIO CARIOCA folga em ver a sua idéia aceita pela Casa dos Artistas, o que vem provar que estavamos com o bom senso, quando a lançamos.

O ministro do Trabalho, analisando o pedido daquele sindicato de classe, admitira a possibilidade do rodizio, no que diz respeito aos elencos teatrais, mas diz que "tal somente poderá se verificar, mediante um entendimento entre os sindicatos interessados, submetido á aprovação do Ministerio".

Não há, portanto, incompatibilidade legal para o rodizio. O espirito da lei é dar ao artista um dia de descanso. O rodizio, pois, está em condições de ser aceito pelos sindicatos em causa, o dos empregados e o dos empregadores.

* * *

Ladrões de Bronze

FOI noticiado, ontem, que os ladrões estão depredando o monumento aos herois de Laguna e Dourados, erguido na praça General Tiburcio, na Urca. As figuras de bronze existentes na base daquela obra d'arte achamse com varios relevos arrancados. Espadas, carabinas, etc., desapareceram.

E' sem duvida revoltante o atentado dos ladrões de bronzos. Alem de constituir um ultraje á memoria dos nossos herois, a mutilação do monumento representa um vandalismo sem precedentes.

Pensando bem, entretanto, devemos, por questão de conciencia, ver, entre os culpados pelo fato, aqueles que respondem pelo policiamento do lugar. Tudo isso veio provar que na Urca não há vigilancia. Peças de bronze como as que existem no monumento da Urca não se retiram, sem mais, nem menos. A operação exige esforço, exige o uso de instrumentos apropriados. Pois bem, os ladrões tiveram tempo de, impunemente, realizar a sua façanha, sem que houvesse uma providencia imediata de defesa do monumento.

Parece que vale a pena poupar o resto do que lá está. E para isso pedimos a atenção do diretor de Vigilancia da Prefeitura, no sentido de fazer, guardar convenientemente a Praça General Tiburcio, já que o distrito que abrange o local não pode tomar essa iniciativa.

* * *

Os Estatisticos e o Presidente

O "DIA do Estatistico", que ante-ontem se comemorou, com expressivas solenidades, em todo o país, assinalou-se por uma homenagem ao presidente da Republica. O Conselho Nacional de Geografia e Estatistica e a Comissão Censitaria Nacional foram ao Palacio do Catete, para saudar o chefe do Governo e exprimir-lhe a gratidão de todos os amantes e estudiosos da Estatistica no Brasil pela decidida ação que o Estado Nacional tem realizado em prol do alevantamento e da nobilitação dessa ciencia entre nós.

Antes do atual governo, pode-se afirmar que a Estatistica apenas vegetava entre nós. Tinhamos censos antigos e havia um punhado de homens abnegados que teimavam em cultivar uma ciencia que apenas servia para citações apressadas, nem sempre muito honestas, pois, á falta de dados rigorosos, todas as fantasias eram permitidas em tais dominios.

Atualmente, cuida-se seriamente da colheita e organização de dados e informes de carater economico, sociologico, financeiro, etc. Milhares de funcionarios entregam-se zelosamente a um trabalho afanoso em todo o país, e já se dispõe de um material bastante satisfatorio, embora ainda tenhamos muito que progredir nesse terreno. A administração publica, entretanto, tem onde buscar bases para os calculos e estimativas de que precisa, constantemente. Agora, sim, existem Estatistica e Estatisticos no Brasil. Nada mais justo do que homenagear, no dia de ante-ontem, consagrado aos que trabalham e estudam para dar-nos uma imagem cada vez mais completa do Brasil, o estadista que conseguiu realizar tão profunda transformação, dando a tais estudos e a tais trabalhos o apreço e os cuidados que eles merecem.

Realizemos Tudo ao Nosso Alcance Pelo Progresso da FAB

PALAVRAS DO MINISTRO SALGADO FILHO AOS OFICIAIS SUPERIORES RECENTEMENTE PROMOVIDOS

O brigadeiro Ajalmar Mascarenhas, diretor do Pessoal, levou, ontem, á tarde, á presença do ministro Salgado Filho, em seu gabinete, os oficiais superiores, recentemente promovidos e que se encontram nesta capital.

Feita a apresentação, o titular da pasta dirigiu breves palavras de saudação aos oficiais, assim concluindo:

"Realizemos tudo o que estiver ao nosso alcance para o crescente progresso da Força Aérea Brasileira".

Febre de Construções No Territorio do Amapá

MACAPAI, 30 (A. N.) — Prosseguem em ritmo acelerado, as varias construções iniciadas ha pouco nesta capital, que são as seguintes: — Residencia governamental; grupo escolar com capacidade para 300 alunos, dotado de ampla sala para espetaculos, conferencias e projeções cinematograficas; 35 casas destinadas ao funcionalismo; reparo e adaptação de diversas casas ainda em condições de serem aproveitadas para residencias ou repartições publicas; obras de conservação e pintura interna do predio da Prefeitura Municipal. Para execução desses trabalhos o Departamento de Obras já conta com a produção de telhas e tijolos de uma olaria recentemente instalada.

Dentro em breve será inaugurada uma nova fabrica de mosaicos, tambem por iniciativa do Governo.

Fragmento de Um Avião Abatido Em E940, Em Londres

SÃO PAULO, 31 (A. N.) — A convite do Consulado Britanico e da "Fraternidade do Fole", a imprensa de São Paulo compareceu hoje ao aeroporto Congonhas, afim de presenciar o embarque para Porto Alegre de um fragmento do avião Heinkel, abatido em 1940, em Londres, quando de um ataque aereo germanico á capital britanica.

Posse do Presidente do Aero Clube do Brasil

Realiza-se hoje ás 15 horas, no gabinete do ministro, a posse do engenheiro Roberto Pimentel, no cargo de presidente do Aereo Clube do Brasil, para o qual foi nomeado ha dias, por decreto do chefe da Nação.

CARTAS DOS NOSSOS LEITORES

"O INSTITUTO DO PINHO E O COMERCIO DE MADEIRAS"

A proposito do topico que publicamos, há dias, sob o titulo acima, recebemos a seguinte carta:

"Senhor redator. — Acerca dos comentários publicados pelo DIARIO CARIOCA, na sua edição de ontem, sob o titulo "O Instituto do Pinho e o Comércio de Madeiras", devo esclarecer que o INP não ignorava a existencia do estoque de madeiras na estação de Praia Formosa, tanto assim que, por oficios datados de 10 do corrente mês, deu conhecimento do fato ás entidades de classe — Centro de Materiais de Construção, Sindicato do Comércio Atacadista de Materiais de Construção do Rio de Janeiro, Sindicato da Industria de Serrarias, Carpintarias e Tanoarias do Rio de Janeiro e Sindicato da Industria de Construção Civil do Rio de Janeiro — declarando-lhes que ficava na expectativa de qualquer manifestação das mesmas quanto á pretensa falta do produto no mercado desta capital.

Já obtivemos a resposta do Sindicato da Industria de Serrarias, Carpintarias e Tanoarias do Rio de Janeiro, de que seriamos cientificados de qualquer providencia de sua parte.

Cumpre notar, por oportuno, que não está na alçada do INP estabelecer preços máximos, nem requisitar estoques de madeiras para venda aos consumidores, encargos esses que — se necessários no caso — caberão a outro orgão da administração.

A função do INP no comércio de madeiras é coordenar as medidas necessárias para manter abastecidos os mercados consumidores. E com esse fim tem estado sempre em contacto quer com as direções das estradas de ferro, quer com a Comissão de Marinha Mercante.

Vê-se, senhor redator, que não são — como pareceram — tão absorventes as atividades do Instituto Nacional do Pinho. Ainda deixam, pelo menos, ao comerciante de madeiras a liberdade de vende-las quando bem entender, e ao preço que for estabelecido pelo setor respectivo da Mobilização Economica.

Grato pela publicação desta, subscrevo-me com todo o apreço. — *Lincoln Nery*, secretário geral".

Ha 100 Anos H. Heine Predisse...

JOAQUIM DE SALES

"O francês de mais espirito, depois de Molière, foi o alemão Henrique Heine". Assim se dizia e se diz ainda naquele país e sem exagero algum. Dominado pela leveza da graça gaulesa que ele, alemão, comparava com sarcasmo á grosseria dos de sua raça, Heine acabou indo viver em França, no seu verdadeiro meio. Aprendeu e dominou a lingua, e nenhum poeta ou escritor a conheceu e escreveu melhor do que o correspondente, em Paris, da "Gazeta universal de Augsburgo", o qual, com os artigos de sua colaboração, logrou publicar um dos melhores livros do século passado a que deu o titulo de "Lutece", o nome latino de Paris.

As correspondencias de Henrique Heine para o famoso jornal datam de 100 anos, e um século depois de impressas pode a gente hoje em dia aquilatar da super-visão de seu genio, relembrando-as agora como se devessem ter sido escritas para o estudo e a solução dos problemas politicos do nosso tempo. Porque a função do genio é esta precisamente: tudo quanto produz se adapta a todas as épocas.

As correspondencias de Heine para a "Gazeta de Augsburgo", escritas naturalmente em alemão ele mesmo as traduziu depois em francês, tais como haviam sido redigidas, sem as modificações, os retoques e as deformações do diretor do jornal bávaro, os interesses de cuja caixa o redator chefe colocava acima do que ele pensava serem as perversidades de seu festejado colaborador que, por sinal, não assinava aqueles artigos.

Ao amor á liberdade e ao espirito democratico de Heine repugnavam os processos arbitrarios do regime monárquico francês. Ele pendia — com reservas — para o programa dos republicanos franceses. "Sob o ponto de vista da inteligencia acreditava em ser a sua estreiteza de espirito méra dissimulação, e que a republica representava o papel de um Junius Brutus, para tornar, por esta fingida imbecilidade, a realeza mais descuidada, mais imprevidente e fazê-la assim cair na armadilha que lhe armavam; porém só mais tarde, com a revolução de fevereiro, reconheci o meu erro e que os republicanos eram homens de bem, sem dissimulações e efetivamente aquilo que pareciam ser."

* * *

Mas se os republicanos representavam, em face dos interesses da "Gazeta de Augsburgo", assunto cheio de espinhos para o seu correspondente, imagine-se o que não seriam os socialistas e ainda os comunistas... Todavia Heine, com jeito e estudada displicencia, conseguiu introduzir nas austéras colunas do jornal merecidamente "universal" essas delicadas questões, conquanto muitas de suas correspondencias, neste particular, tivessem sido suprimidas ou mutiladas, porque na opinião do redator-chefe aliás seu velho e fraternal amigo, "não se devia pintar nas paredes a carantonha do diabo". E Heine conseguiu pintá-la, mesmo a do pior de todos os demonios daquele tempo — o comunismo.

Cumpre pensar que o comunismo da éra heineana era apenas algo de puramente especulativo, pois 100 anos foram precisos para traduzi-lo em realidade, um regime politico viavel, que o genio de Lenine introduziu na Russia e o genio de Stalin modificou, poliu e tornou o instrumento pelo qual um rebanho de párias se transformou numa das nações mais ricas e mais poderosas de quantas regista a historia humana.

"Eu pintei o diabo nas paredes de meu jornal, ou, segundo dizia pessoa provida de grande espirito, fiz-lhe ótima publicidade. Os comunistas, espalhados isoladamente em todos os paises e privados de uma conciencia precisa de suas tendencias comuns, ficaram sabendo, pela "Gazeta de Augsburgo" que existiam realmente e qual o seu nome verdadeiro, até então desconhecido por qualquer dessas pobres crianças enjeitadas da velha sociedade. Pela "Gazeta de Augsburgo" as comunas dispersas dos comunistas receberam noticias autenticas acerca dos progressos incessantes de sua causa; ficaram sabendo, com grande espanto que, longe de constituirem uma pequena comunidade, eram o mais forte de todos os partidos; que o seu dia, em realidade, não tinha ainda chegado, mas que uma espera tranquila não era bem uma perda de tempo para os homens a quem pertence o futuro."

* * *

"Esta confissão (é sempre Heine que escreve ha mais de 100 anos) de que o futuro pertence aos comunistas, eu a faço num tom de apreensão e angustia indiziveis. E em mim esta expressão não é mascara. Com efeito, com horror e arrepios penso na época em que esses sombrios iconoclastas chegarão ao poder. Com suas mãos calosas quebrarão sem piedade todas as estatuas de marmore da beleza, tão caras ao meu coração, arrebentarão todos esses brincos e enfeites fantásticos da arte que tantos poetas amaram docemente; destruirão minhas arvores de louro para no seu lugar plantarem batatas; os lirios que não fiavam nem trabalhavam e que, no entanto, estavam tão magnificamente indumentados quanto o rei Salomão em todo o seu esplendor, serão arrancados do solo, a menos que não queiram tomar o fuso nas mãos; as rosas, essas noivas ociosas dos rossinois, terão a mesma sorte; os rossinois, esses cantadores inuteis, serão escorraçados, e, pobre de mim! meu "Livro dos Cantos", servirá ao taverneiro para com suas folhas, embrulhar café ou o rápé que tomarão as velhas do futuro."

"Oh! sim! estou prevendo tudo isto e penso, com inexprimivel tristeza, na ruina com que o proletariado vencedor ameaça os meus versos que perecerão no sossobro de todo o antigo mundo romantico. E, não obstante, confesso-o com franqueza, esse mesmo comunismo, tão hostil a todos os meus interesses e pendores exerce sobre minhalma um encanto de que não me posso defender! Duas vózes elevam-se em seu favor dentro do meu peito, duas vozes que resistem a todo o silencio, duas vozes que afinal no fundo vinham a ser instigações diabolicas, mas duas vozes de que estou possesso e não creio haja exorcismo capaz de dominá-las."

"A primeira dessas vozes é a da logica. O diabo entende muito de lógica, disse-o Dante... Um terrivel silogismo prende-me sob seu feitiço. Se não posso refutar a premissa de que "todos os homens têm o direito de comer", forçado me vejo tambem a aceitar-lhe todas as consequencias. Cismando nisto, corro o risco de perder a razão; vejo todos os demonios da verdade dansando em triunfo á minha roda e afinal um desespero generoso apossa-se de mim e exclamo: Esta velha sociedade está de há muito julgada e condenada. Faça-se justiça! Quebrado seja este velho mundo, em que a inocencia pereceu, em que o egoismo prosperou, em que o homem foi explorado pelo homem... "Fiat justitia, pereat mundus!"

* * *

"A segunda das duas vozes imperiosas que me prendem é mais poderosa e infernal ainda que a primeira, é a do ódio, do ódio que voto a um partido de que o comunismo é o mais terrivel antagonista e por este motivo é o nosso comum inimigo. Refiro-me ao partido dos supostos "representantes da nacionalidade" na Alemanha, desses falsos patriotas cujo amor pela pátria consiste apenas numa aversão idiota contra o estrangeiro e os povos vizinhos."

"Esses restos ou descendentes dos teutomanos de 1815, que apenas modernizaram o antigo uniforme dos dementes ultra-tedescos e encolheram um pouco as orelhas, eu os detestei e combati a vida inteira, e já agora quando sinto que a espada cai da mão do moribundo, consola-me a convicção de que o comunismo, que os encontrará primeiro em seu caminho, lhes desferirá o golpe de graça; e certamente não será com um golpe de marreta, mas com um simples pontapé que o gigante os achatará assim como se achata um sapo".

"Por odio contra o nacionalismo, eu seria capaz de me tomar de amores pelos comunistas! Estes ao menos não são hipocritas... Prégam o amor universal por todos os povos, querem a confraternidade universal entre todos os homens, cidadãos livres do planeta. Este dogma fundamental é o que está no Evangelho, de sorte que os comunistas são muito mais cristãos do que nossos pretensos patriotas germanicos, campeões restritos de uma nacionalidade exclusiva."

* * *

Os trechos transcritos servem para mostrar até onde alcança a visão de um homem de genio prevendo, há cem anos passados, os fatos tremendos a que os nossos olhos assistem. Em outra obra, como a antever o "finis Gemaniae", o encontro historico da Alemanha e da Russia, criticando uma obra publicada em 1828, Heine escreveu esta profecia terrivel,

"Não podemos evitar uma nota expressa, isto é, que pela palavra "goethismo", de modo algum pretendamos designar as obras de Goethe, essas criações tão caras que sobreviverão, ainda quando, passado muito tempo, a lingua alemã já estiver morta e, submetida ao regime do knout, gemerá em dialeto eslavo..."

Os mais encarniçados adversarios da Alemanha não chegaram jamais a esse extremo de preanunciar, com um século de antecedencia, a ruina irreparavel a que os erros desse país o arrastariam fatalmente.

Da Alemanha, tão viva e progressista, nada restara, nem mesmo o idioma!...

E' um alemão de genio que o disse...

Comentario Internacional

Do Equador á Bolivia

Antonio Bento

TEMOS hoje varios fatos para comentar. Limitemo-nos aos assuntos americanos, que quase sempre nos parecem tão confusos e distantes, apesar da politica de boa vizinhança. Comecemos pelo movimento revolucionario que acaba de rebentar no Equador. O sr. Arroyo del Rio não poude fazer frente ao golpe. Resolveu logo renunciar, passando o governo a um de seus substitutos. E asilou-se, sem perda de tempo, na Embaixada dos Estados Unidos, que certamente lhe pareceu no momento o mais seguro dos refugios. Quem assumiu o governo foi o sr. Fausto Navarro, vice-presidente da Camara. O presidente efetivo, sr. Maldonado Carbo, estava em Guaiaquil. Aliás, nessa cidade, foi organizada uma Junta Provisoria Governativa, composta de varios lideres civis, aos quais se juntou o capitão Sergio Enrique Giron, o chefe da sedição triunfante.

O golpe não foi dos mais simples. Houve derramamento de sangue, registando-se varios tiroteios. Enfim, tudo se passou no estilo clássico dos pronunciamentos latino-americanos. E, ao que tudo indica, estamos diante de um novo ciclo de golpes de estado. A partir da rebelião argentina do ano passado, já tivemos quatro pronunciamentos vitoriosos, além de dois fracassados, os do Paraguai e Perú. Os desajustamentos provocados pela guerra ou pelas crises economicas sempre aceleram o processo de desintegração politica de que são oriundos os pronunciamentos militares, tão comuns neste Hemisfério. Foi o que aconteceu depois da crise economica mundial de 1929.

Pouco sabemos da atual situação equatoriana. Todavia, o movimento agora vitorioso não foge ao esquema dos golpes latino-americanos. Dada a imprecisão das primeiras noticias, não podemos prever qual será o futuro politico do dr. José Maria Velasco Ibarra, o candidato oposicionista que se encontrava exilado na Colombia. Sua chegada a Guaiaquil estava sendo ontem esperada. São esses os fatos essenciais a respeito do golpe de estado que derrubou o presidente Arroyo del Rio que certamente atribuirá o golpe ás artes da quinta coluna. E, falando nesse assunto, parece-nos oportuno acentuar que na Bolivia, as coisas vão marchando no rumo democrático. Segundo o sr. Cordell Hull declarou ontem aos jornalistas, que o interrogaram sobre o caso do reconhecimento do governo boliviano — os funcionarios do Departamento de Estado estão ultimando os preparativos necessarios á distribuição do relatorio do embaixador Warren, que foi até La Paz para estudar "in-loco" a situação. Os reporteres queriam saber se já tinha começado a troca de informações sobre as chancelarias dos paises americanos a respeito desse reconhecimento. A resposta do secretario de Estado deixa perceber que está proxima a solução desse delicado caso da Bolivia, sobretudo após a estrategica prisão de perigosos agentes eixistas que lá operavam. Essas prisões foram muito agradaveis aos Estados Unidos. Assim, está tudo transcorrendo de acordo com as recomendações do Comité Panamericano, que funciona em Montevidéu. O essencial é que a Bolivia retorne á comunidade americana, limpa da culpa de haver colaborado com o Eixo.

Atos do Chefe do Governo

Oficiais Condecorados Com a Ordem do Merito Aeronautico — Novo Adido Aeronautico No Perú — Decretos Nas Pastas da Educação, Agricultura, Fazenda, Trabalho, Guerra, Viação e No D. A. S. P.

O presidente da Republica assinou um decreto incluindo no Quadro Ordinario da Ordem do Mérito Aéronautico, os seguintes oficiais: — no grau de "Grande Oficial", o major brigadeiro, Armando Figueira Trompowsky de Almeida, os brigadeiros do ar, Eduardo Gomes, Fernando Vitor do Amaral Savaget e Ajalmar Vieira Mascarenhas; e no grau de "Comendador", os coroneis aviadores, João Correia Dias Costa, Armando Pinheiro de Andrade, Henrique Raimundo Dyott Fontenelle e Francisco de Assis Correia de Melo.

NOVO ADIDO AERONAUTICO NO PERU'

O presidente da Republica assinou decreto exonerando o coronel aviador, Samuel Ribeiro Gomes Pereira, do posto de Adido Aeronautico junto á Embaixada Brasileira no Perú, por ter terminado o prazo estipulado para o exercicio das referidas funções, sendo nomeado, por outro ato, para o mesmo cargo, o coronel aviador João Correia Dias Costa.

ATOS NAS DIVERSAS PASTAS

O presidente da Republica assinou os seguintes decretos:

NA PASTA DA EDUCAÇÃO

Nomeando, Alaor Ferreira Lixa, Erasmo Egipto Rosa, Helio Martins Vilela Canedo, Manuel Marques Ferreira, Olavo Bravo Cavalcanti, Raul de Souza Viana e Valter Carvalho Ferreira, almoxarifes, classe F.

Exonerando, João Batista Guimarães Carvalho, Lisimaco Loures da Costa, Célio Reis de Lima, Ciro Alves Richard, Domingos Antonio dos Santos, Eduardo Portela Junior, Georgina Lardy Machado Bezerra, Hebe Pita e Silva, Hugo Carvalho Pereira, José Augusto Calazans Rodrigues, José Silva e Mario de Seixas, de almoxarifes, classe F.

Cassando a equiparação do curso de quimico industrial da Escola Técnica Visconde de Cairu', no Distrito Federal.

Concedendo reconhecimento ao curso de didatica mantido pela Faculdade de Filosofia, Ciencias e Letras do Paraná e equiparação aos Cursos de Engenheiros Eletricistas e Quimicos Industriais da Escola Politécnica da Baía.

NA PASTA DA AGRICULTURA

Nomeando Francisco Lemos — Hilo Gomes de Almeida — Jovino Pereira de Lacerda Junior — Luiz Marques Leitão e Wilson Nunes, almoxarifes, classe F.

Exonerando, Afonso Lopes Gastal — Antonio Furtado Soares de Meireles — Armando Augusto Pacheco — Augusto Gonçalves Dias — Gregolino Rodrigues Correia — João de Oliveira Lima — José Domingues de Morais Junior — José Pimentel Lima — Luiz de Medeiros Barbosa e Valter Ferreira Pará, de almoxarifes, classe F.

Extinguindo cargos excedentes: 3 de economista rural, classe J, 1 de desenhista, classe K, 2 de inspetor de alunos, classe E, 1 de médico, classe H, e 1 de bibliotecario-auxiliar, classe F.

Suprimindo cargos extintos: 1 de auxiliar de ensino, classe D, 2 de datilografo, classe D, 2 de economista rural, classe F, 3 de observador meteorologico, classe B, 3 de oficial administrativo, classe H e 4 de servente, classe C.

NA PASTA DA FAZENDA

Exonerando, Anibal Vaz de Melo, Mario Foneca, Alvaro Carvalho, Elza Cunha de Almeida, Euclides Rebelo Moreira, Fernando Marques de Oliveira e Brito, José Fernandes de Rezende, Luiz Gastão Carvalho Cunha, Maria de Castro Costa, Maria Lima de Menezes, Marino de Barros, Olivia da Natividade Gusmann, Petronio Pais Barreto, Raimundo Nonato Vaz Pinto, Romeu Carvalho Bueno e Wilson de Miranda Estrela, de almoxarife, classe E.

NA PASTA DO TRABALHO

Promovendo, por merecimento, os escriturarios, João Augusto Saboia, da classe F para a G e Margarida Meira de Vasconcelos Chaves, da classe E para a F, e os serventes, João Porfirio de Medeiros, da classe D para a E, Jacinto Bernadino de Sena, da classe C para a D e Manuel da Silva Araujo, da classe B para a C.

Promovendo, por antiguidade, Ademar Pereira da Silva, escriturario, da classe E para a F e Oscarino Marques Monteiro, servente, da classe B para a C.

Concedendo á sociedade Dias & Irmão autorização para funcionar como empresa de navegação e a "A Maritima" Companhia de Seguros Gerais autorização para funcionar e aprovando, com modificações, os seus estatutos.

NA PASTA DA GUERRA

Reformando: os coroneis da Reserva de 1.ª classe Francisco de Castro Pinheiro Bittencourt, Joaquim Ferreira de Melo, Leopoldo de Almada Rodrigues e Rubens Monte, o major da Reserva de 1.ª classe João Rosa da Silva os capitães da Reserva de 1.ª classe Paulo Sarmento e Alcides Alves da Silva e os 2.os tenentes da Reserva da 1.ª classe Sizenando do Carmo de Castro e Silva, Antonio Abilio Gonçalves de Oliveira, Joaquim Jacinto de Almeida, Raimundo Luiz Cabral Teiva, Cancido Marques Trilha, João da Cruz Alves Sampaio e Lourenço José Calazans.

Transferindo do 10.º Regimento de Infantaria para o Quadro Suplementar Geral o coronel Wolgrand Pinheiro Cruz e o tenente coronel Carlos Mena Barreto Monclaro.

Nomeando o coronel Henrique de Azevedo Futuro, interinamente, diretor de Engenharia.

Nomeando Lauro Balduino Teobald Schuch, Uaraci Prado Palmeira, Raul da Rocha Martins, Benedito Felipe Rauen e João Manhães, advogado de 1.ª entrancia da Justiça Militar, padrão F.

NA PASTA DA VIAÇÃO

Nomeando: Dulce Leão de Faria, ajudante de tesoureiro, padrão F, da Diretoria Regional dos Correios e Telegrafos de Minas Gerais; Alionel Machado da Costa, interinamente, como substituto, ajudante de tesoureiro, padrão C, da Diretoria Regional dos Correios e Telegrafos do Paraná; Joaquim Camara da Cunha, interinamente, como substituto, tesoureiro, padrão H, da Diretoria Regional dos Correios e Telegrafos do Piauí; Amelia Saraiva, Ari de Assunção Amarante, Cicero da Rocha Lavado, Delminda Lagden, Jesus Broxado Dias Carneiro, Leilah Mota, Maria Nazareth Araujo Pereira, Mariana Correia da Cunha e Milton Barroso de Campos, interinamente, escriturario, classe E.

Concedendo exoneração a Geraldo de Araujo Gois de engenheiro, classe J.

Tornando sem efeito os decretos que nomearam Alamir de Melo Antunes, interinamente, telegrafista, classe E, Lucia Prado e José Lopes Frazão, interinamente, postalistas, classe E.

Aposentando: Afonso Dourado Portela, escriturario, classe G, Fausto Lins Cavalcanti de Albuquerque, oficial administrativo, classe L, Gentil Cantagalo, servente, classe B, João Lourenço, carteiro, classe G, João Antonio de Almeida, oficial administrativo, classe H, Pedro Rodrigues Fontes, guarda-fios, classe E, Flavio de Lima, oficial administrativo, classe K.

Aposentando, no interesse do serviço publico: Adalberto da Cunha Ferreira, agente de Estrada de Ferro, classe I, Ernesto Monteiro Bertolo, condutor de trem, classe J, Francisco da Graça Caiminha, oficial administrativo, classe J, Jaime Gomes, maquinista de Estrada de Ferro, classe J, José Antonio de Oliveira, maquinista de Estrada de Ferro, classe H, Manuel Gonçalves de Morais, maquinista de Estrada de Ferro, classe H, Resdino Fernandes de Araujo, engenheiro, classe N e Vitor Pio Pedro, agente de Estrada de Ferro, classe I.

Demitindo, a bem do serviço publico, Antonio Guapiassu de carteiro, classe D.

NA PASTA DA AERONAUTICA

Concedendo reforma ao 2.º sargento escrevente almoxarife Aristoteles Campos Pereira.

NO DEPARTAMENTO ADMINISTRATIVO O SERVIÇO PUBLICO

Exonerando José Duval Guedes Freitas, arquivista, classe E.

Nomeando Dila Meireles da Costa Lima e Adnar Salgado, arquivistas, classe E.

NO CONSELHO NACIONAL DE AGUAS E ENERGIA ELETRICA

Dispondo sobre o fornecimento de energia eltrica á estancia hidro-mineral de Lindoia, Estado de S. Paulo.

OUTROS DECRETOS

O presidente da Republica assinou, ainda, os seguintes decretos:

Abrindo, pelo Ministerio da Educação o credito especial de Cr$ 5.564,50 para pagamento de vencimentos a funcionario do mesmo Ministerio.

Tornando na função de arquiteto uma função de engenheiro da tabela numerica do Departamento de Previdencia do Conselho Nacional do Trabalho.

Alterando a carreira de medico legista do Quadro Permanente do Ministerio da Justiça.

Designando o sr. João Mauricio de Medeiros para responder pelo expediente do Ministerio da Agricultura, durante a ausencia do respectivo titular que viajou para os Estados Unidos.

Um Sapato do Criminoso a Unica Pista Para Esclarecer o Assassinio

Um Homem Misterioso Passou Pelo Local do Crime — Continuam Detidos os Companheiros da Vitima — Declarações do Irmão do Morto — Reduto da Malandragem

Na madrugada de domingo ultimo, na ponte da rua Carmo Neto, foi barbaramente assassinado com uma profunda punhalada no pescoço o comerciario Mario Coelho Pereira, conforme noticiamos amplamente.

A vitima foi recolhida agonizante e conduzida ao H. P. S., onde faleceu ao dar entrada, sem que pudessem ser ouvidas as suas declarações.

A policia do 13° distrito policial, imediatamente, iniciou uma série de diligencias, afim de esclarecer o caso, não conseguindo, todavia, até agora, obter uma pista segura.

Conforme se sabe, Mario, áquela hora da noite, regressava do jogo em companhia de dois parceiros e ao passar por aquele local foi mortalmente ferido por um desconhecido.

A policia prendeu Rogerio Monteiro, residente á rua Dr. Garnier numero 255 e Evaristo José de Araujo, morador á rua João Caetano numero 25, ambos estudantes e que estiveram em companhia da vitima na noite do crime, até altas horas da noite.

Ambos declararam que estiveram com Mario jogando, tendo os tres tomado café num botequim na Ponte dos Marinheiros.

Depois disso, Mario retirou-se, dizendo que ia para casa, enquanto os dois, deixando a rua João Caetano, tomaram o rumo da Avenida Presidente Vargas.

Já se achavam ambos quase no ponto do bonde quando ouviram gritos que pareciam do amigo.

Para ali se dirigiram então e puderam certificar-se do que havia acontecido.

DEIXOU FICAR O SAPATO

O inditoso comerciario, mortalmente ferido, declarou que fôra assaltado por um desconhecido que tentou extorquir-lhe dinheiro.

E como ele tivesse apenas nos bolsos alguns niqueis, deu-lhe uma punhalada, fugindo logo após.

Rogerio declarou que no momento em que socorria o amigo, viu um homem que por ali passava, ocultando o rosto com o paletó.

Deu-lhe então uma rasteira, mas o homem saltou e continuou a caminhar apressadamente.

Um sapato do individuo, com o calço dado pelo estudante, saltou-lhe do pé e foi encontrado e apreendido pela policia.

DECLARAÇÕES DO IRMÃO DA VITIMA

O irmão da vitima, Joaquim Coelho Pereira, negociante, estabelecido á rua Nabuco de Freitas numero 167, com uma leiteria, esteve na delegacia do 13° distrito e disse que o pai do estudante Rogerio tinha uma velha divida com seu pai e que, uma vez, quando sua genitora foi cobrar-lhe na rua Dr. Garnier, disse-lhe que acabaria matando a familia de seu pai.

JOGADOR INVETERADO

Ao que apurou a nossa reportagem, o morto era um rapaz trabalhador, porém, era visto constantemente em companhia de individuos desocupados, jogando bilhar, baralho, ronda ou qualquer outra especie de jogatina, nos lugares frequentados por desordeiros, dali regressando só pela madrugada.

UM LOCAL PERIGOSO

Conforme se sabe, o local onde se verificou o crime é bastante perigoso a essas altas horas da noite.

Naturalmente o assassino já conhecia de vista ou da roda do jogo o infortunado comerciario, sabendo ainda que ele andava sempre com grandes quantias no bolso.

Naquela noite, vendo-o despedir-se de seus amigos e continuar caminhando sozinho pela rua deserta, abordou-o com a intenção de assaltá-lo.

A vitima, conforme suas proprias declarações, feitas ao guarda municipal que solicitou a ambulancia, não tinha nenhuma quantia em seu poder. O assaltante, irritado, com o fato, teria então lhe vibrado um terrivel golpe.

E' possivel que com a declaração do estudante Rogerio, a respeito do homem misterioso, que passou pelo local, ocultando o rosto com o paletó e com o sapato do mesmo, encontrado no local, possa se esclarecer o misterioso crime.

Na roda da malandragem é comum um malandro reconhecer os objetos do outro e deseja-se que a policia consiga prender uns dois ou tres desordeiros que agem naquela zona, e bem possivel que eles "dêm o serviço", conforme se diz na giria policial, indicando pelas caracteristicas, o dono do sapato encontrado.

Vingou a Morte do Irmão

Declarações do Criminoso do Morro do Estado

Em nossa edição de ontem noticiamos amplamente o crime ocorrido no morro do Estado, em Niteroi, do qual foram protagonistas o presidiario José Augusto da Silva e o operario Braulio Cardoso.

Conforme publicamos, o detento havia sido condenado á pena de 10 anos de prisão por haver assassinado, ha três anos passados, o irmão de Braulio.

Ultimamente, estando sofrendo de uma ulcera no estomago, foi-lhe permitido permanecer no Hospital São João Batista para ser submetido a tratamento, sob a guarda de um soldado da policia fluminense.

Não se sabe por que motivo, porém, a vitima achava-se ali no morro assistindo a uma partida de futebol, como qualquer cidadão livre.

Depois de desferir varios golpes de faca no detento, Braulio fugiu, sendo entretanto preso ontem e apreendida a faca-punhal por ele usada para perpetrar o crime.

Na delegacia de Niteroi o criminoso confessou o crime, acrescentando que tomou aquela resolução por ter sido ha poucos dias ameaçado de morte por José Augusto, o qual chegou mesmo a procurá-lo em sua residencia, no Morro do Estado, para matá-lo. Não o encontrando, o presidiario preveniu á sua amante Odete de tal que o avisasse de sua resolução.

Braulio adiantou ainda que a vitima, apesar de achar-se cumprindo sentença, gozava de grande liberdade, aparecendo sempre no morro armado de revolver e trazendo em seu poder regular quantia em dinheiro. Era ele porteiro de uma "gafieira" no mesmo local, onde tinha liberdade de impedir a entrada de qualquer pessoa que desejasse.

Braulio Cardoso vai ser convenientemente processado para ser entregue á Justiça.

Um Aviso do "Serviço de Obrigações de Guerra"

Caixa de Amortização comunica que nos dias 31 de maio e 1.º de junho do corrente ano, serão substituidos, pelas respectivas Obrigações de Guerra, os recibos dos contribuintes do Imposto de Renda — pagamento relativo a Obrigações de Guerra — que integralizaram suas cotas no dia 10 de janeiro de 1944.

A substituição sera feita nos guichets do Banco Francês e Italiano, em liquidação, á rua da Candelaria n. 6, térreo, de 11 e meia ás 15 horas.

A Transferencia de Abastecimento dos Veiculos

Comunicam-nos da Coordenação da Mobilização Economica:

"O Assistente Responsavel pelo Serviço de Distribuição e Racionamento de Combustiveis Liquidos, no Distrito Federal, faz publico, para o conhecimento dos interessados, que a transferencia de abastecimento de veiculos entre garages, postos e semi-postos, solicitada por intermedio do Sindicato das Empresas de Garage do Rio de Janeiro, só entrará em vigor no curso do mês de julho proximo".

Retificada a Noticia Sobre o Fechamento da Companhia Swift do Brasil

A TRADICIONAL FIRMA BRASILEIRA CONTINUARA' A OPERAR COMO SEMPRE

Tendo recentemente sido divulgado na imprensa que a Companhia Swift do Brasil iria suspender suas operações, procuramos obter informações positivas sobre o assunto, apurando tratar-se de uma confusão de nomes. A noticia, de fato, refere-se á Cia. Swift Internacional, nada tendo a ver com a Cia. Swift do Brasil, — companhia brasileira, completamente nacionalizada — que continuará a operar como sempre.

Firma tradicional na industria brasileira, produtora, ha mais de um quarto de seculo, de produtos nacionais, a Cia. Swift do Brasil constitue uma das mais conceituadas organizações industriais do nosso país, possuindo dois grandes frigorificos no Rio Grande do Sul e dois moinhos e refinarias no Estado de São Paulo, com um total de 7.500 empregados.

"O Parque Industrial Paulista e os Transportes Ferroviarios"

O Industrial Luiz Pinto Thomaz, falando á Nossa Reportagem, Contesta Expressões a Ele Atribuidas Numa Entrevista Publicada Hoje Sob o Titulo Acima

RIO, 27 ("Estado", via Vasp) — Em sua edição de sexta-feira, o "Correio da Manhã" publica uma entrevista com o industrial Luis Pinto Thomaz, que chefia a "Industria Metalurgica N. S. Aparecida", onde esse conhecido "businessman" de São Paulo faz uma larga analise dos transportes ferroviarios, para, em determinado trecho de suas declarações, acentuar:

— "E' verdade que ainda se sente a falta de armazens e linhas para cargas na Central do Brasil. Entretanto, sabe-se que o Major Alencastro Guimarães já solicitou do governo do nosso Estado o terreno necessario para a construção de novas linhas e grandes armazens, no antigo prado da Mooca, pedido esse que, lamentavelmente, ainda não teve a solução que todos almejamos".

Diante dos termos de sua entrevista, a reportagem da Sucursal de "O Estado de S. Paulo" procurou ouvir o citado industrial, indo encontra-lo, no seu escritorio. Ciente do nosso proposito, o sr. Luiz Pinto Thomaz respondeu imediatamente:

— "Já era meu proposito procurar esclarecer o assunto. A entrevista não traduz absolutamente o meu pensamento. Jamais fiz semelhantes declarações nem me passou pelo espirito, sequer, a idéia de fazê-las. O que se deu foi simplesmente o seguinte: Apareceu-me ha dias, determinada pessoa dizendo-se redator desse grande e valoroso matutino que é o "Correio da Manhã", trazendo uma entrevista já redigida e consultando-me sobre a conveniencia de sua publicação. Disse-lhe, então, que ia pensar sobre o assunto, mas desde logo escusei-me de permitir que fossem divulgadas como sendo minhas idéias de outrem. No entanto — proclama o industrial paulista — com grande surpresa li, ontem, como por mim proferidas, declarações que, absolutamente, não traduzem a verdade dos fatos. Eu não poderia atribuir ao Governo de São Paulo, porque seria inverdade extrema, a tarefa de criar obstaculos á melhoria e empliação dos transportes ferroviarios. O contrario disso é o que se observa".

O sr. Luiz Pinto Thomaz refere-se, em seguida aos aborrecimentos que semelhante fato lhe causou, assim que dele teve conhecimento através a leitura do grande matutino carioca, para logo dizer, em conclusão á palestra:

— "Peço-lhe que transmita, hoje mesmo, para São Paulo, essa minha contestação. Contraria-me supor que meus amigos de lá em lendo tais declarações, creiam-me capaz de te-las feito mormente em semelhantes termos".

(Transcrito do "O Estado de S. Paulo" de 28-5-44.

A Hospital Central do Exército em festa

Transcorrendo hoje o aniversario do coronel dr. Florencio de Abreu, diretor do Hospital Central do Exercito, os seus oficiais e funcionarios civis e militares, em atenção aos relevantes serviços que o mesmo vem prestando, quer quanto "á parte administrativa quer quanto á funcional, vão prestar-lhe uma homenagem á qual associou-se um grupo de amigos, tendo sido organizado o seguinte programa: ás 10 horas — missa solene, em ação de graças pela passagem da data aniversaria, na Capela de N. S. das Graças, do Hospital. A's 11 horas — Reunir-se-á todo o pessoal, no salão nobre do pavilhão central para saudar o homenageado, havendo depois um cock-tail. Uniforme: verde oliva e com talabarte para oficiais. Traje de passeio para os civis. A's 21 horas -- Haverá um no Cassino da Urca ao coronel dr. Florencio de Abreu e senhora, oferecido pelos seus colegas e amigos.

Diario Recreativo

BANDA PORTUGAL

A diretoria da Banda Portugal já está cuidando da organização de sua já tradicional festa de S. João que, a exemplo dos anos anteriores, será efetuada na noite de 23 de junho.

ELITE CLUBE

Mais uma festa dansante será levada a efeito, sabado proximo, no popular gremio recreativo da praça da Republica. Essa reunião tem seu inicio marcado para as 22 horas.

Recomendação sobre assentamentos de extranumerario

O Secretaro Geral da Guerra, em data de ontem, recomendou aos diretores, chefes e comandantes de repartições, estabelecimentos e unidades que ainda não enviaram, conforme foi solicitado, a remessa com a maior brevidade, das copias de assentamentos individuais do pessoal extranumerario mensalista contratado. Os assentamentos em referencia deverão ser confecionados a partir do data de admissão do extranumerario, constando deles o periodo que, por ventura o tenham exercido como diaristas. Por ultimo, esclarece, que semestralmente, a exemplo do que é feito com os funcionarios efetivos, deverá ser enviado a sua Secretaria Geral, uma relação das alterações ocorridas com o pessoal extranumerario mensalista e contratado.

SUL AMERICA CAPITALIZAÇÃO S.A.

A mais importante Companhia de Capitalização da America do Sul

AMORTIZAÇÕES DE MAIO

Realiza-se hoje, ás 14 horas, no salão nobre do Liceu Literario Português, á Rua Senador Dantas, 118-1.o andar, o sorteio de amortização de titulos relativo ao mês de maio. Participarão desse sorteio todos os titulos em vigor na Séde Social. Os titulos em atraso poderão ser rehabilitados até ás 14 horas de hoje, na Sede da Companhia.

SÉDE SOCIAL
RUA DA ALFANDEGA, 41-ESQ. QUITANDA
(Edificio Sulacap)
Inspetores e Agentes em todo o Brasil

'Olha a Bala, aí, Valdemar!...'

O Condutor Ia Sonhando Com a "Sorte Grande" e Encontrou Um Projetil de Canhão

E' comum a todo o sêr humano ter sempre na idéia, quando sente os bolsos vazios, a bemaventurança de encontrar um pouco do que necessita. Outros, mais gananciosos ou de visão mais ampla, perseguem o seu anjo de guarda e santos protetores com promessas, as mais fantasticas, para que lhes dêem um palpite, que os faça encontrar um bilhete de loteria premiado.

Tudo isso é humano, verdadeiramente humano.

Ora, perseguido por um desses sonhos de riqueza facil e sentindo a falta do dinheiro indispensavel para a despesa do lar, Valdemar Joaquim Luiz da Silveira, motorneiro regulamento 5.929, estando, ontem, de folga, saiu para dar um passeio, afim de iludir com outros panoramas suas preocupações.

Deixando a residencia, á rua Mendes Tavares n. 28, casa 1, após perambular algumas horas, forçado pelo estomago que reclamava qualquer coisa para se aquecer, resolveu pôr fim ao passeio matinal. Nada havendo conseguido, nem mesmo um palpite para fazer uma "fezinha", cabisbaixo, enveredou pelo terreno baldio proximo á sua residencia, diminuindo o percurso.

Displicentemente, como se estivesse passeando em um mundo diferente do nosso, onde não existe dificuldade nem tão pouco vê-se miseria, o pobre motorneiro teve então uma surpreza. Em sua frente, proximo a uma pequena moita, viu um objeto. Aproximou-se. O coração lhe batia como se ali estivesse o seu "velocino de ouro". Seria um tesouro á flor da terra? — pensou. Não, não seria possivel que em um lugar como aquele, por onde transitam centenas de pessoas diariamente, um tesouro estivesse á sua espera, a não ser se se repetisse mais um desses milagres de que a Biblia nos fala.

Revestindo-se de coragem, pós um momento de indecisão, em que milhares de pensamentos atrofiaram-lhe o cerebro, Valdemar Joaquim Luiz marchou resoluto até o ponto onde estava o objeto.

Com rapidez o motorneiro abaixou-se e levantou-se com uma nuvem de pavor a sombrear-lhe a face. E' que reconheceu no objeto encontrado o que jamais poderia esperar: uma bala de canhão.

Completamente desorientado, Valdemar Joaquim Luiz correu á delegacia do 18º distrito policial, onde historiou todo o fato ao comissario Afranio, ali de serviço, que imediatamente providenciou a remoção do grande projetil, livrando assim de terrivel perigo as familias residentes nas proximidades do local onde o mesmo fora encontrado.

No Ministerio da Marinha

SALARIO FAMILIA

O ministro Guilhem, prosseguindo no cumprimento do decreto-lei 5.976, de 10|1|43, acaba de conceder o salario-familia a mais uma turma de cerca de 300 servidores civis de seu Ministerio, na sua maioria composta de operarios do Arsenal da Ilha das Cobras, conforme faz publico o beletim distribuido ontem á imprensa.

ELOGIO

Pelo comandante da Flotilha de Submarinos, foi elogiado o capitão de corveta Hermann Gonçalves Martins por ter, como oficial de maquinas da Flotilha, demonstrado sempre muito zelo pelo serviço, grande competencia e muita lealdade.

COMANDANTE E AJUDANTE DE BATALHÃO

Assumiu as funções de comandante do 3º Batalhão do C. F. N. o cap. ten. Carlos Soares, que passou a exerce-las interinamente. Passou a exercer as funções de ajudante do mesmo batalhão o cap. ten. José Azeveu de Lacerda.

UNIFORMES PARA SERVIDORES CIVIS

A Diretoria de Fazenda tornou publica a tabela de peças de uniformes para fornecimento aos porteiros, continuos, motoristas terrestres e serventes do Ministerio, de acordo com a ordem a respeito do ministro em memorando n. 333.

"A PSICOTECNICA E A MARINHA"

E o titulo do trabalho do 1º tenente Raul Mendes Jorge, julgado de utilidade para a Armada, tendo sido por este motivo elogiado pelo ministro.

INSTRUÇÕES PARA REALIZAÇÃO DE PROVAS

Os navios e estabelecimentos farão realizar os exames de Formação Marinheira (parte geral), nos dias seguintes: dia 19 de junho — para 3as. classes; da 21 de junho — para 2as. classes e dia 23 de junho — para 1as. classes. Se por qualquer eventualidade ouver atraso no recebimento dos questionarios, o diretor geral do Ensino solicita aos comandantes seja feito o exame imediatamente após esse recebimento.

ESTAGIO

Foi designado o 2º tenente Eduardo Julio de Saboia Bandeira de Melo para fazer o primeiro periodo de estagio, no serviço de Convés. Esse estagio será contado a partir da data da promoção do mesmo ao posto de 2º tenente.

Ontem, No Catete

DESPACHOS E AUDIENCIAS DO PRESIDENTE DA REPUBLICA

O presidente da Republica recebeu ontem, para despacho, no Palacio do Catete, os srs. João Mauricio de Medeiros, que responde pelo expediente do Ministerio da Agricultura, e Osvaldo Aranha, ministro das Relações Exteriores. Em audiencia o chefe do governo recebeu o sr. Manuel Gamio, diretor do Instituto Indigenista Inter-Americano, com sede no Mexico.

O presidente da Republica recebeu em audiencia o conego Olimpio de Melo, o coronel Jesuino de Albuquerque e os srs. Sales Filho, Ivan Lins, Benjamim Reis, que agradeceram ao chefe do governo o decreto que conferiu a designação de ministros do Tribunal de Contas do Distrito Federal.

Atropelada

Em frente ao predio n. 145 da avenida Mem de Sá, foi atropelado ontem pelo auto numero 16.441, a doméstica Neide Pereira, brasileira, de 21 anos de idade, moradora no predio n. 136, daquela avenida.

A vitima que recebeu diversos ferimentos contusos, depois de socorrida no Posto Central de Assistencia, retirou-se.

Criada a Comarca de Gararú, Em Sergipe

ARACAJU', 30 (A.N.) — O interventor federal assinou decreto criando a comarca de Gararu', cuja instalação está marcada para o dia 20 de junho proximo. A nova comarca foi desmembrada de Propriá, a maior do Estado.

Agredido Pelo Ex-Socio

Ao comissario de serviço na delegacia do 5.º distrito policial, queixou-se ontem o sr. José Luis Tiburcio, de 38 anos, residente á rua de Sant'Ana, 205, de haver sido agredido, no terreo do Edificio Rex, pelo seu ex-socio Antonio Cardoso, recebendo contusão no olho esquerdo.

Caiu do Trem

O operario Armando Ali, de 15 anos de idade e residente á rua Paraguai, 115, quando tentava tomar um trem ontem, á tarde, na estação de Riachuelo, caiu no leito da via-ferrea, recebendo graves ferimentos.

A vitima, após receber os primeiros curativos no Posto de Assistencia do Meier, foi removida para o Hospital de Pronto Socorro.

MODELO DO DIA

POR VERA WINSTON

JAQUETA E CAPA — Poderiamos dizer que este costume compõe-se de duas jaquetas, embora a exterior tenha mais a feição de capa com todos os carateristicos da mesma. A jaqueta tem gola pequena angular em V no passo que a gola da capa é curva. A cor adotada é o azul, vermelho e branco e a fazenda o algodão. A jaqueta diverge pelo seu padrão axadrezado.

TEATRO

"CHEGOU MADAME RASIMI"

Repete-se a aplaudida revista: "Chegou Madame Rasimi", de Leon Alberdi, diretor geral da Companhia. Continua, pois, o sucesso inigualavel de todos os elementos notaveis do elenco, como: a encantadora "boneca", Telma Carló; o elegantissimo "chansonnier" Fernando Borel, que cantará o inspirado samba de sua composição "Copacabana"; Alma Moreno, a "alma do Tango argentino"; o grande artista dramatico Antonio Provitillo, no episodio "Vive la France"; os esplendidos comicos Vicente Dorastieri e Hector Ferraro; as graciosas "vedettes" Paloma Cortês, Elisa Castano e Alicia Adello; o admiravel conjunto das 18 "girls", tão formosas quanto eximias bailarinas; o original e excentrico Boby York, na inimitavel imitação de Carmem Miranda; os interessantes malabaristas The Martin Brothers e as "salerosas" Las Manolas.

A MENTIRA TEATRAL

"A tal que entrou no escuro" nada tem que vêr com "A Totoca revoltou-se".

VOCÊ SABIA

— que a bailarina Mariska estreou no Rio na revista "Sonho de Opio", em 1923?

COISAS QUE INCOMODAM

A fome das nossas coristas no cocktail dos argentinos.

O FILME DE HOJE

Lapa — "Fantasma risonho". Tina Gonçalves.

O CARTAZ DO DIA

SERRADOR — "O Cavalinho de Páu", comedia, ás 20 e 22 horas com Eva.

GLORIA — "O Taveira na Opera", comedia, ás 20 e 22 horas, com Jaime Costa.

RIVAL — "A tal que entrou no escuro", comedia, ás 20 e 22 horas, com Alda Garrido.

JOÃO CAETANO — "Fogo na Canjica", revista, ás 20 e 22 hs. com Beatriz e Oscarito.

CARLOS GOMES — "Chegou Mme. Rasimi", revista, ás 20 e 22 horas com Telma Carló.

RECREIO — "Tico-Tico no Fubá", revista, ás 20 e 22 horas, com Zaira Cavalcanti.

O COMENTARIO DA NOITE

— Com quem é esse negocio de barca da Cantareira? indagou o Custodio Mesquita do seu colega Bandeira Duarte. E o Rubem Gil explicou:

— E' com o Luiz Peixoto, que, ao mesmo tempo atraca no Recreio e no João Caetano.

Fundada a Sociedade Odontologica Legal e Criminologica

S. PAULO, 30 (A.N.) — Foi fundada, nesta capital, a Sociedade Odontologica Legal e Criminologica de S. Paulo. Já foi eleita a primeira diretoria, que tomará posse em reunião a ser realizada hoje.

Lavande Gally
PERFUMA O CORPO E ALEGRA A VIDA!
A' Venda em todo o Brasil

MENU DO DIA

Por SAL...ANGE

"A massa folhada foi inventada por um grande pintor, quando era apenas confeiteiro".

ALMOÇO:
Torta de galinha.
* * *
Conchas de miudos.
* * *
Filet de porco com frutas.
* * *
Salada.
* * *
Pessegos em calda.
* * *

CONCHAS DE MIUDOS: — Tome 500 grs. de batatas, descasque, cozinhe em agua e sal. Escorra bem, passe pelo passador, amasse com 1|2 colher de manteiga e deixe esfriar para então adicionar 3 colheres de queijo ralado e 2 colheres de farinha de trigo. Deite numa tabua polvilhada e abra com o rolo até 1|2 cm.. Corte a massa toda em rodelas. Com a metade das rodelas forre conchinhas de porcelana, ponha o recheio no centro, cubra com as outras metades e corte ao redor com uma faca. Com o cabo de uma colher molhada em manteiga derretida faça vinculos, imitando a parte superior da concha.

Dore com 1 gema desmanchada em manteiga derretida e pouco antes de servir leve a tostar no forno. Sirva nas proprias conchas.

Recheio: — Tome os miudos da galinha cozidos no caldo da sôpa e picadinhos, 3 ovos duros. Tome 200 grs. de salsichas e desmanche para aproveitar a carne. Toste 1 colher de cebola ralada em 1 colher de manteiga, junte tomates, cheiro, carne de salsichas e deixe fritar um pouco. Adicione os miudos, os ovos picados e 4 colheres de caldo.

JANTAR:
Sopa de agrião.
* * *
Bacalhau á milanesa.
* * *
Chartreuse de legumes.
Bolinhos de aipim.
* * *
Frango assado.
* * *
Gelatina de morangos.

MUSICA

JULITA FONSECA NA TEMPORADA LIRICA

Por involuntaria omissão não foi incluido no elenco artistico da Temporada Lirica o nome da mezzo-soprano patricia Julita Fonseca, uma das mais valiosas artistas dos meios liricos nacionais que atuou com inconfundivel sucesso em temporadas anteriores.

FESTIVAL WAGNER-LISZT NO REX

No proximo domingo, ás 10 horas da manhã, no Rex, a Orquestra Sinfonica Brasileira sob a regencia do maestro Szenkar, realizará um grande festival Wagner-Liszt, com o seguinte programa: Preludio do 1.º ato do Lohengrin; Preludio do 3.º ato, Dansa dos Aprendizes e Entrada dos Mestres Cantores; Despedida de Wotan, Encantamento do Fogo e Cavalgada das Walkirias, de Wagner; Os Preludios, Mefisto-Valsa e 2.ª Rapsodia de Liszt.

CURSO DE CULTURA MUSICAL

— Continuam abertas as inscrições para este Curso que sob a direção do prof. José Siqueira vem funcionando para duas turmas na Auditorium da Associação Brasileira de Imprensa.

SABONETE
Vale Quanto Pesa
GRANDE — BOM e BARATO!
A' Venda em todo o Brasil

SOCIAIS

ANIVERSARIOS

Fazem anos hoje:

Senhores: general Espirito Santo Cardoso; general Francisco Ramos de Andrade Neves; embaixador Adalberto da Guerra Duval; dr. Oscar Salão de Morais; ministro Fernando de Souza Dantas; Antenor Moura Miranda e maestro José de Castro Botelho.

— Faz anos hoje, o dr. Florencio de Abreu.

— Faz anos hoje, o sr. Antonio Soares.

Senhoras: Helena Gracie de Freitas; Fernanda Barroso de Azevedo; Silvia de Figueiredo Mafra e Petronilha Rangel Luiza.

Menina: Iaci, filha do sr. Benjamin de Azevedo e da sra. Ariadne de Azevedo.

Fizeram anos, ontem, em São Paulo:

Senhores: prof. Isaltino de Melo; Orozimbo da Alcantara, Francisco Creuldio Neto; José Cordeiro e Moncaide Ferreira.

Menino: Paulo Sergi, filho do dr. Valdemar L. Lacerda e da sra. Julieta Armando Lacerda.

Senhoras: Antonieta de Sá Andrade; Hilda Galati de Araujo e Araci Marinho.

Senhorinhas: Adalzira Amaral Cruz; Maria Aparecida Piedade Correia; Nice Introini.

Meninas: Neide, filha do sr. João Maziero Mendonça; Sibilia, filha do sr. Gumercindo Carvalho Costa, já falecido e da sra. Adelina Pangaro Carvalho Costa; Maria Sagrado Coração, filha do sr. Manuel Almeida Alves e da sra. Maria de Lourdes Luchesi Alves de Almeida; Irene, filha do sr. João Francisco Ferreira Jorge e da sra. Carmem Ferreira Jorge; Dalila, filha do sr. Eurico Alves de Araujo e da sra. Zilia Pires do Amaral Lobo; Maria Marlene, filha do sr. Francisco Bergamo Sobrinho e da sra. Holanda Bergamo e Maria José, filha do sr. João Batista de Souza e da sra. Antonia T. Cavalcanti.

[illegible]VADOS

Contrataram casamento:

Dr. José Fernandes Soares, com a senhorinha Gloria Campos Noguêras, filha do sr. Antonio Campos Ledesma e da sra. Pilar Campos Noguêras Ledesma.

— Sr. Antonio Izidoro Santos, com a senhorinha Maria Clara Marques, filha do sr. Pedro Marques e da sra. Alaide Marques.

— Sr. Carlos Osorio, com a senhorinha Aline da Silva Campos, filha do sr. Newton da Silva Campos e da sra. Gloria da Silva Campos.

— Sr. Vitor Coimbra, com a senhorinha Arlete Ferreira, filha do sr. José B. Ferreira e da sra. Ismenia B. Ferreira.

CASAMENTOS

Enlace Maria Helena do Rego Macedo-Nilor Tomé Macedo — Realiza-se hoje, o casamento da senhorinha Maria Helena do Rego Macedo, filha da viuva Raul do Rego Macedo, com o sr. Nilor Tomé Macedo.

A cerimonia religiosa se efetuará, ás 17 horas, na matriz do Sagrado Coração de Jesus.

— **Enlace Norma de Abreu Carvalho-João Gonçalves de Souza** — Realiza-se, hoje, o enlace matrimonial da senhorinha Norma de Abreu Carvalho, filha do sr. Bernardino Candido de Carvalho e da sra. Carlina de Abreu Carvalho, com o sr. João Gonçalves de Souza, nosso confrade de imprensa. **A cerimonia religiosa será efetuada ás 10 horas, na matriz de São João Batista.**

— **Realizou-se no sabado, na igreja N. S. do Rosario, Leme,** o casamento da senhorinha Gulomar Niemeyer, filha da viuva coronel Alvaro Conrado Niemeyer, com o sr. Arnaldo Wright, filho da viuva João Francisco Wright.

Paraninfaram a cerimonia o dr. Alberto Niemeyer e d. Laura Wright, por parte da noiva e o dr. Paulo Sampaio e senhora por parte do noivo.

NASCIMENTOS

Fernando, filho do sr. Nelson Cesario e da sra. Ernestina Osorio Cesario.

— José Felicio, filho do sr. Artur Bezerra, e da sra. Adelaide Bezerra.

— Marilia, filha do sr. Armando Leitão e da sra. Heloisa Leitão.

— Carlos, filho do sr. Carlos Braga Carvalho e da sra. Maria Braga Carvalho.

— Virginia, filha do sr. Hugo Lima Vieira e da sra. Carmem Lima Vieira.

— Paulo, filho do sr. Nestor Vanderlei, e da sra. Beatriz Vanderlei.

— Está enriquecido o lar do dr. Murilo Reinault Leite, escrevente juramentado de um dos nossos cartorios, e de sua esposa, sra. Nicia Andrade Leite, com o nascimento de uma criança do sexo masculino, que receberá o nome de Flavio.

— Maria Helena — E' o nome que recebeu a menina, que veio aumentar o lar do sr. Oscar Cristaldo e da sra. Ivone Cristaldo.

BODAS DE PRATA

Assinala-se hoje, a data das bodas de prata do sr. Alfredo Lourenço da Costa e da sra. Berta Helena Queiroz da Costa. Por tão grato acontecimento, os filhos do casal mandam celebrar missa em ação de graças, ás 10 horas, na capela da Escola Maria Raythe, á rua Haddock Lobo.

C[illegible]ICAS

Sociedade Brasileira de Higiene — Sob a presidencia do dr. Manuel J. Ferreira, realizar-se-á amanhã, ás 17 horas, mais uma reunião dessa sociedade com a seguinte ordem do dia: a) Penicilina, nova arma na luta contra as doenças venereas; b) Prosseguimento da discussão afim de ser criada a Caixa Cultural.

— **Sociedade Brasileira de Dermatologia e Sifiligrafia.** — Sob a presidencia do prof. Ramos e Silva, deverá reunir-se ás 10 horas de hoje, no Pavilhão São Miguel, a S. B. D. S., com a seguinte ordem do dia: 1ª parte — Conferencia do dr. Humberto Cerruti, de São Paulo, sobre o seguinte tema: "Considerações anátomo patológicas sobre a lepra nasal". 2ª parte — Comunicações dos srs.: dr. H. Caldas — Poroqueratose de Mibelli; dra. Ceci Medeiros — Leishmaniose tegumentar lupóide; dr. R. Azulay — Reticulo- sarcoma da órbita; prof. F. E. Rabelo e drs. M. Rutowitsch e R. Azulay — Granuloma fungoide com tumores; profs. E. E. Rabelo e H. Portugal — Neve azul; dr. Drolhe da Costa — Epitelioma epidermóide sobre cicatriz de queimadura; dr. Paulo de Castro Barbosa — Acne polimorfo grave; dr. D. Periassu', — Esclerodemia post-traumatica e dr. Graco L. Gomes — Caso pró-diagnose.

Associação Brasileira de Laboratorio Clinico — Realizando-se hoje, a primeira sessão da Associação Brasileira de Laboratorio Clinico, estão sendo convidados, por intermedio do sr. Erasmo Lima, todos os especialistas de laboratorio, para essa sessão que terá lugar ás 21 horas, na séde da Sociedade de Medicina e Cirurgia.

CONFERENCIAS

Na Sociedade Brasileira de Cultura Inglesa — Prof. Haroldo Edward Palmer — Realiza-se amanhã, ás 20,30 horas, a palestra do dr. Haroldo E. Palmer, sobre o tema: "O papel da fonética no Ensino da Lingua".

— **No Departamento da Educação dos Serviços Hollerith — Sr. João Lira Madeira** — Realiza-se hoje, ás 17 horas, a conferencia do sr. João Lira Madeira sobre o tema: "Problemas demograficos da atualidade". Tomarão parte nos debates os srs. Osvaldo Gomes da Costa Miranda e o prof. Giorgio Mortara.

IM MEMORIAM

A Associação dos Ex-Alunos do Colegio Paula Freitas realiza hoje, ás 20 horas, uma sessão solene, no auditorio do Colegio em homenagem á memoria do professor Alvaro de Paula Freitas, inaugurando o seu retrato.

ALMOÇOS

Orlando Cersosimo — Transcorrendo hoje, o aniversario natalicio do nosso colega de imprensa, Orlando Cersosimo, no restaurante da ABI os seus amigos e colegas, ás 13 horas, lhe oferecerão um almoço.

BANQUETES

Aparicio Torelli — (Barão de Itararé) — Amigos e admiradores do nosso confrade sr. Aparicio Torelli festejarão, a 9 de junho proximo, o transcurso do 25º aniversario de suas atividades jornalisticas. Aparicio Torelli, assinando suas cronicas humoristicas com os pseudonimos de "Aporelli" ou "Barão de Itararé", tornou-se conhecidissimo, reunindo em torno do seu nome as mais vivas simpatias. De uma bondade imensa e uma dedicação sem limites, conta com um largo circulo de amizades em todos os meios sociais e no seio de sua classe. A homenagem que lhe será prestada constará de um grande banquete a ser realizado no restaurante da A. B. I. e do qual participarão os mais destacados elementos da sociedade e da imprensa do país. Entre as adesões já conhecida, destacamos as seguintes:

Srs. Herbert Moses; André Carrazoni; Augusto F. Schmidt; Otavio Tarquinio de Souza; Aderbal Novais; Danton Jobim; Luiz Aranha; Astrogildo Pereira; Genolino Amado; Jocelin Santos; Rivadavia de Souza; Dorival Caymi; Almerio Ramos; Amorim Neto; Fernando Tude de Souza; Armando d'Almeida; Aldano de Couto Ferraz; Samuel Wainer; Hercolino Cascardo; Augusto Rodrigues; Guevara; Calvino Filho; Jaime Costa; Anibal M. Machado; Paulo Werneck; Oscar Niemeyer; Odilon de Azevedo; José Faucetti; Luiz Jardim; Carlos Leão; Moacir Werneck de Castro; Clovis Graciano; Alcides da Rocha Miranda; Guilherme Figueiredo; Graciliano Ramos; Oscar Clark; Irving Sandbank; Joel Silveira; Carlos Lacerda; Rubem Braga; Dante Viggiani; Vinicius de Morais; Murilo Miranda; Clovis Ramalhete; Novais Teixeira; Sodré Viana; Osvaldo de Andrade; Caio de Freitas; Osorio Borba; Miguel Costa Filho; Melo Lima; Barbosa Melo; Herrera Filho; Osvaldo Alves; Luiz Pais Leme; Garcia de Resende e Cristovão Freire.

ASSOCIAÇÕES CULTURAIS

Associações dos Ex-alunos do Colegio Militar — O Departamento Cultural de Propaganda, devidamente autorizado pela diretoria, comunica aos srs. consocios: a) — Que esta associação aguarda a marcação, pelo general Mascarenhas de Morais, chefe supremo do Corpo Expedicionario, do dia e hora em que será realizada a cerimonia da entrega das insignias de comando, oferecidas pela mesma agremiação civica; b) — Que no dia 11 de junho proximo, comemorar-se-á a notavel batalha do Riachuelo perante as altas autoridades, devendo falar como orador oficial, o comandante Armando Pina. Da solenidade fará parte a Sociedade de Homens de Letras do Brasil, cujo presidente general Arnaldo Damasceno Vieira designará seus representantes.

De acordo com os estatutos, haverá mensalmente uma solenidade civica e historica, rememorando feitos civis e militares, sem esquecer, a conferencia sobre "literatura maritima inglesa" a ser pronunciada pelo professor, consocio Avelino Casemiro da Silva.

— **Instituto de Professores Publicos e Particulares** — Durante a ultima sessão, foram admitidas como socias as professoras Jandira Bueno Matoso e Zelina Maria da Rocha. Foi dado ao conhecimento dos membros do Instituto o balancete de compra do avião "P.of. Mario Barreto". Por gentileza da Escola de Aeronautica, o Instituto recebeu alguns exemplares da revista "Esquadrilha". Foi enviado um telegrama de felicitações á professora Nair Carvalho da Cruz, por motivo de seu aniversario natalicio. Foi marcada para amanhã, dia 1º de junho, nova reunião.

— **Instituto dos Advogados** — Realizar-se-á amanhã, ás 20.15 horas, a sessão ordinaria do Instituto da Ordem dos Advogados Brasileiros. No expediente falarão os drs. Demostenes Madureira de Pinho sobre "O novo Codigo Penal Militar" e Armando Vidal sobre "A extinção da enfiteusa". A ordem do dia constará da votação de parecer da Comissão de Ad-

(Conclue na 7ª pag.)

NOS CINEMAS

CINELANDIA

Palacio — "O Cisne Negro" (Fox) Tyrone Power, Maureen O' Hara, Laid Cregar, George Sanders, Thomas Mitchell. 2 — 4 — 6 — 8 e 10 horas. **Vitoria** — "Expresso Badgad - Estambul" (Warner) George Raft e Brenda Marshall. 2 — 4 — 6 — 8 e 10 horas. **Metro Passeio** — "Maria Antonieta" (Metro) Norma Shearer e Tirone Power. 1|2—2—4—6—8 e 10 horas. **Capitolio** — "Sessões Passatempo" Desenhos. Comedias e Jornais. A partir de 1|2 dia. **Imperio** — "Noites Perigosas" (Fox) Annabella e George Montgomery. 2 — 4 — 6 — 8 e 10 horas. **Odeon** — "Mercado Negro" (Warner) George Brent e Brenda Marshal. 2 — 4 — 6 — 8 e 10 hs. **Pathé** — "O Diabo Disse: Não!" (Fox) Don Ameche e Gene Tierney. 2 — 4 — 6 — 8 e 10 hs. **Rex** — "E' Proibido Sonhar" (Atlantida) Mesquitinha e Lurdinha Bittencourt. 2 4 — 6 8 e 10 hs. **Plaza** — "Sahara" (Columbia) Humphrey Bogart. 2 — 4 — 6 — 8 e 10 horas. **Cineac Trianon** — Desenhos. Comedias e Jornais A partir de 1|2 dia. **Cineac O K** — Desenhos, Comedias e Jornais. A partir de 2 horas.

CENTRO

Republica — "Atrás do Sol Nascente". **Popular** — "Idade Perigosa", "Bancando a Granfina" e "Desfiladeiro do Crime". **Colonial** — "A Setima Vitima" e "Uma Garota Caprichosa". **Parisiense** — "O Beijo da Traição". **Lapa** — "A Secretaria de Andy Hardy" e "Menina de Ninguem". **D. Pedro** — "O Tesouro de Tarzan" e "Um Bluff Formidavel". **Metropole** — "Em Cada Coração um Pecado". **São José** — "A Irmã do Mordomo". **Floriano** — "Diz Que me Queres" e "O Rei dos Boiadeiros". **Mem de Sá** — "Andy Hardy Cava a Vida". **Ideal** — "Salve-se Quem Puder". **Iris** — "Ao Levantar do Pano" e "O Homem sem Alma".

BAIRROS

Tijuca — "Ilustre Incógnito" (Metro) Frak Morgan. 2 — 4 — 6 — 8 e 10 horas. **Copacabana** — "Ilustre Incógnito" (Metro) Frank Morgan. 2 — 4 — 6 — 8 e 10 horas. **São Luiz, e Carioca** — "Expresso Bagdad-Estambul" (Warner) George Raft e Brenda Marshall. 2 — 4 — 6 — 8 e 10 horas. **América** — "Lanceiros da India". **Rian** — "Ladrão que Rouba Ladrão (Fox) Laurel & Hardy". — 2 — 4 — 6 — 8 e 10 horas. **Astoria, Olinda e Ritz** — "Arisca-te, Mulher". **Politeama** — "Nupcias de Escandalo". **Velo** — "Ao Levantar do Pano" e "O Homem Sem Alma". **Vila Isabel** — "Vida Contra Vida" e "Revolveres e Laços". **Guanabara** — "Ursadas e Pernadas" e "Salteadores dos Pampas". **Bandeira** — "Mania de Antiguidades". **Americano** — "Vida Contra Vida" e "O Codigo do Cangaceiro". **Edison** — "Mergulho no Inferno". **Maracanã** — "Sherlock Holmes e a Voz das Trevas" e "Audaciosa Chantagem". **Ipanema** — "Tudo por Ti". **Pirajá** — "Querer e Vencer". **Roxi** — "Expresso de Bagdad-Stambull". **Avenida** — "O Segredo do dr Kildare". **Centenario** — "Minha Secretaria Brasileira". **Grajaú** — "Surgirá a Aurora" e "Jornada Tragica". **Jovial** — "O Castelo do Homem sem Alma" e "Revolveres e Laços". **Tijuca** — "O Manda Chuva" e "Paixão Criminosa". **Haddock Lobo** — "O Fantasma dos Mares" e "O Falcão em Perigo". **Fluminense** — "arzan o Vingador" e se—"Tarzan o Vingador" e Azar". **Rio Branco** — "Ela e o Secretario" e "Confissões de Um Espião Nazista". **Catumbio** — "Boemios Errantes" e "Alvo Para Esta Noite". **Natal** — "A Verdade Nua e Crua" e "Um Bluff Formidavel". **Apolo** — "Mergulho no Inferno". **Floresta** — "Chetniks" e "Regresso Retumbante".

SUBURBIOS

(Centro)

Meyer — "Ao Toque do Clarim" e "O Lobo do Mar". **Mascote** — "O Beijo da Traição" e "Uma Garota Caprichosa". **Para Todos** — "Tu' és a Unica e "O Segredo do Professor". **Palacio Vitoria** — "Que Pernas" e "Vaqueiro Intrepido". **Alfa** — "Cinco Covas no Egito" e "Cavaleiro da Policia Montada". **Coliseu** — "Barulho a Bordo" e "Cavaleiro Vingador". **Irajá** — "Cuidado com as Saias" e "Da Justiça Ninguem Escapa". **Beija-Flor** — "Tristezas não Pagam Dividas". **Madureira** — "Mulher Féra" e "Sem Destino". **Moderno** — "Minha Secretaria Brasileira". **Modelo** — "Tristezas não Pagam Dividas". **Quintino**—"Querer e Vencer" e "Salteador dos Pampas". **Piedade** — "Mania de Antiguidades".

NITEROI

Eden — "Sargento Imortal". **Imperial** — "Dize Que me Queres" e "O Rei dos Boiadeiros". **Odeon** — "Esta Terra" é Minha". **Rio Branco** — "Um Cientista Distraido" e "Guilherme Tell".

PETROPOLIS

Capitolio — "Cidade sem Homens". **D. Pedro** — "Musica da Vitoria" e "O Codigo do Cangaceiro". **Petropolis** — "A Canção de Dixie".

Por ALICE BROOKS

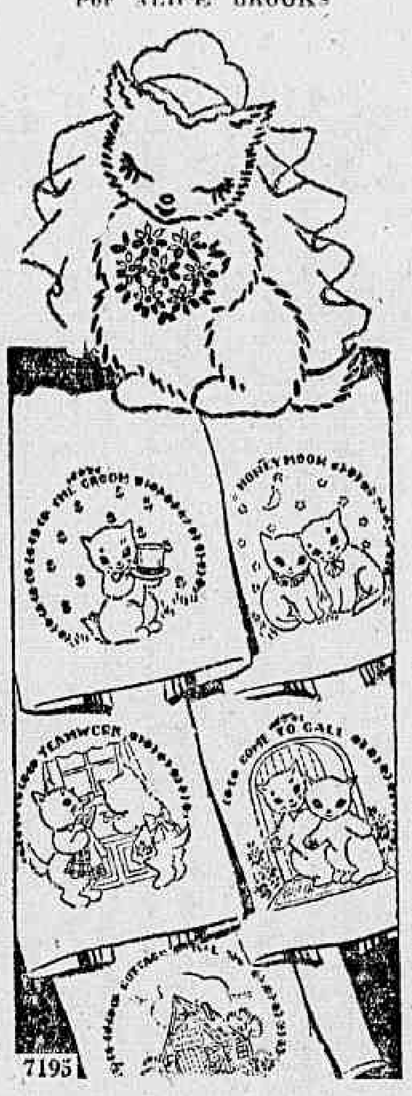

TOALHA PARA A LUA DE MEL OU PARA NOIVAS — E' sempre um prazer ter no seu enxoval enfeites como estes tendo gatinhos por motivos. São proprios para noiva.

ADVOCACIA TRABALHISTA
NAPOLEÃO FONYAT
ex-Presidente da Junta
RUA DO CARMO, 65-4.º and. s/6
Telef. 43-8188

Novos Membros da Academia Paraense de Letras

BELEM, 30 (A.N.) — Realiza-se hoje a cerimonia de recepção do novo membro da Academia Paraense de Letras, poeta Bruno de Menezes, autor de livros de versos sobre motivos afro-brasileiros, destacando-se da sua bagagem literaria os livros "Batuque", "Canjunga" e "Pai João". Fará o discurso de saudação o academico Osvaldo Viana. Bruno Menezes ocupará a cadeira cujo patrono é Natividade de Lima, sendo sucessor do saudoso poeta paraense Olavo Nunes.

José Agostinho Pereira da Cunha

HORA MEDICA DO BRASIL convida seus amigos para assistirem a missa de 7.º dia que será celebrada por alma do seu inesquecivel socio-gerente **JOSE' AGOSTINHO PEREIRA DA CUNHA** a realizar-se amanhã, dia 1 de junho, na Igreja da Candelaria, ás 10 horas.

Diario Astrológico

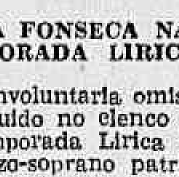

Hoje, 31 — Aspectos gerais: dia de ansiedade; negocios de grande monta, grandes lucros para os latifundiarios e banqueiros. Acidentes nos transportes rodoviarios, ferroviarios, aereos ou maritimos.

HOROSCOPO DE AMANHÃ

Energia e vivacidade são os traços predominantes na personalidade das pessoas nascidas amanhã.

Há, tambem, no horoscopo das criaturas que fazem anos amanhã, carateres que revelam grande amor pela musica e pelas viagens.

OS HOMENS, nascidos nesta data, devem, antes de tudo, aprender a dominar a sua tendencia para o pessimismo e o desanimo, pois, se forem perseverantes e ativos, conseguirão realizar quase todas as suas aspirações. Terão êxito como medicos, engenheiros ou industriais.

AS MULHERES, devem esforçar-se para demonstrar simultaneamente alegria e coragem. Devem ser pacientes e discretas, e evitar cuidadosamente, durante as conversas, as alusões pessoais que possam porventura gerar a desinteligencia.

Dotadas de invulgares virtudes de inteligencia, podem conseguir renome como escritoras, educadoras, ou conferencistas. São, em geral, otimas esposas e mães extremamente dedicadas.

Podem usar trajes de todas as tonalidades do vermelho e do azul. O branco tambem lhes é propicio.

Deverão usar um anel de safira ou agua marinha e os homens um alfinete de gravata com qualquer dessas pedras.

Terão maiores possibilidades, casando-se com os nascidos nos dias: 1 — 10 — 11 — 12 — 19 — 20 — 22 — 23 — 24 e 28 de janeiro, outubro ou novembro.

QUE ACONTECERA', AMANHÃ, 1, AO LEITOR?

— Seguem-se as possibilidades, felizes ou não, de amanhã, com horas e numeros promissores para os leitores nascidos em quaisquer dia, mês e ano, nos periodos abaixo:

PARA OS NASCIDOS

Entre 21 de dezembro e 20 de janeiro:

— Pode encetar negocios novos e pedir favores. Porque os aspectos astrologicos são favoraveis. 10, 11 e 15; 28, 29 e 35. (hs. e ns.)

Entre 21 de janeiro e 18 de fevereiro:

— Viagens beneficas, encontros agradaveis. A tarde será de nervosismo. A noite de sonhos e visões. 8, 9 e 10; 35, 36 e 46. (hs. e ns.)

Entre 19 de fevereiro e 20 de março

— Ambição e desapontamento. A tarde será mais agradavel. 13, 14 e 15; 31, 41 e 51. (hs. e ns.)

Entre 21 de março e 20 de abril

— Ceticismo, negocios pouco praticos e grandes penas de amor. 10, 11 e 12; 28, 29 e 30. (hs. e ns.)

Entre 21 de abril e 20 de maio:

— Desentendimento, rusgas domesticas e grandes contrariedades. 11, 20 e 21; 38, 47 e 57. (hs. e ns.)

Entre 21 de maio e 21 de junho:

— Dia de máus acontecimentos. 12, 18 e 19; 21, 54 e 55. (hs. e ns.)

Entre 22 de junho e 22 de julho:

— Boas possibilidades e negocios felizes. 13, 16 e 22; 31, 34 e 40. (hs. e ns.)

Entre 23 de julho e 23 de agosto:

— Perda de boas oportunidades e dores de cabeça. 10, 17 e 22; 46, 53 e 67. (hs. e ns.)

Entre 24 de agosto e 22 de setembro:

— Sonhos estranhos, vertigens e desordem psiquicas. 21, 22 e 23; 75, 76 e 77. (hs. e ns.)

Entre 22 de setembro e 22 de outubro:

— Tendencia de se deixar arrastar pelo que dizem os outros. 2, 3 e 4; 20, 30 e 40. (hs. e ns.)

Entre 23 de outubro e 22 de novembro:

— Saude abalada e perturbações conjuguais. 1, 5 e 13; 10, 46 e 58. (hs. e ns.)

Entre 23 de novembro e 21 de dezembro

— Habilidade e possibilidades de negocios felizes. 2, 6 e 14; 20, 60 e 77. (hs. e ns.)

A Lourinha

AMANHÃ

A LOURINHA E A PRISÃO DO GASPAR

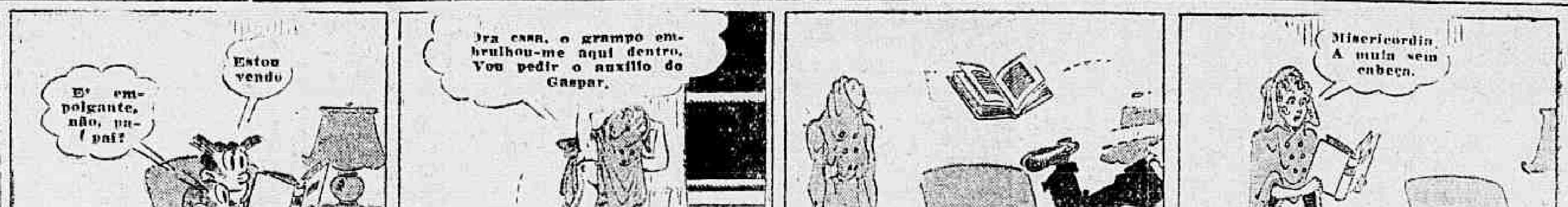

SOCIAIS

(Conclusão da 6ª pag.)

missão de Socios e das conclusões das Comissões de Legislação Geral e Direito Privado sobre os ante-projetos relativos a extinção da lei de enfiteuse, e dos substitutivos apresentados.

EXPOSIÇÕES

GALERIA BERNARDELLI. — Permanente. — No Museu N. de Belas Artes.

* * *

LUCILIO DE ALBUQUERQUE. — Permanente. — Rua Ribeiro de Almeida, n. 22.

* * *

ANITA ORIENTAR. — No salão nobre do Palace Hotel.

* * *

RENATO CATALDI. — No Museu N. Belas Artes.

* * *

JAN SACH. — Pintura. — No Museu N de Belas Artes.

* * *

EXPOSIÇÃO DE DESENHOS DE QUINZE PINTORES. — No salão do Instituto de Arquitetos do Brasil, no 1º andar do Edificio Odeon.

* * *

SALÃO DE OUTONO. — Na Associação Cristã de Moços.

* * *

ARMANDO PACHECO — Inaugura-se amanhã, no salão nobre do Palace Hotel, uma exposição de pintura do conhecido artista Armando Pacheco.

HOMENAGENS

Os oficiais e funcionarios civis da Comissão Central de Requisições, homenagearam na tarde de ontem o seu presidente, general Almerio de Moura, comparecendo incorporados ao seu gabinete de trabalho, onde lhe ofereceram uma lembrança. A' essa homenagem estiveram presentes o ministro Eurico Dutra, o general Canrobet Pereira da Costa, todos os representantes dos Ministerios civis e militares junto áquela Comissão, jornalistas e inumeros amigos. Falou em nome dos homenageantes o dr. José Matos de Vasconcelos, que fez um expressivo discurso, que o general Almerio agradeceu. Ao champagne foi levantado um brinde de honra ao ministro da Guerra.

EM AÇÃO DE GRAÇAS

Os amigos, admiradores e colaboradores do coronel Jonas Correia, em regosijo pelo restabelecimento do secretario geral de Educação e Cultura, farão celebrar, na igreja de São Francisco Xavier, missa em ação de graças, amanhã, ás 9 horas.

REUNIÕES

Deverá reunir-se, hoje, ás 14 horas, na Associação Comercial do Rio de Janeiro, a Comissão Fiscal.

CONCERTOS

Realiza-se amanhã o concerto de musica de camera, ás 21 horas no Teatro Municipal.

VIAJANTES

Passageiros da Panair:

Chegaram, ontem, de Porto Alegre, os banqueiros Renato Costa e Jorge Pinto Bento, que foram designados pela Associação dos Banqueiros de Porto Alegre para representar a classe nas homenagens a ser prestadas nesta capital ao ministro da Fazenda, sr. Artur de Souza Costa. Pela mesma associação foram tambem designados os banqueiros Heitor de Amaral e Jean Haeberling.

— De Miami chegou, ontem, a cantora patricia Olga Praguer Coelho que, há bastante tempo, se encontrava nos Estados Unidos cumprindo contrato com a Columbia Broadcasting System.

— Procedente de Miami, chegou, ontem, o industrial americano Fernando Edward Lee, que se dedica a varios ramos da industria nos Estados Unidos e no Brasil. O sr. F. E. Lee foi quem primeiro trouxe da Mandchuria para o nosso país a arvore do tung, para a produção de oleo, havendo já, em São Paulo, mais de três milhões d epés dessa arvore.

— Dos Estados Unidos, chegou, ontem, o jornalista Foster Hailey, correspondente dos mais destacados do "New York Times". Ao seu desembarque no aeroporto Santos Dumont estiveram presentes os srs. Frank Garcia, correspondente daquele grande diario no Brasil e W. J. C. Eagan, chefe da Seção de Imprensa da Coordenação dos Assuntos Interamericanos nesta capital.

— Seguiu, ontem, para Belo Horizonte, o engenheiro Augusto Rendu, presidente do Comitê da França Combatente no Brasil e figura de destaque da colonia francesa desta capital.

— **Passageiros da N. A. B.:**

Viajaram ontem pelos aviões da N. A. B. as seguintes pessoas:

Para B. Horizonte: Anfiloquio Colaço Veras, Helena Perez de Moura, Alvaro Moura Filho, Luiz Fernando Perez de Moura, Mariana de Almeida Brum e Hugo Salgado.

Para J. Pessoa: Marcilia Celeste Fernandes e Amaury José Fernandes.

Para Recife: Isabel Andrade Cavalcante, Cristina de Andrade de Cavalcanti, Ernani da Rocha Coutinho, Sebastião Marques de Melo, Vicente Araujo Pereira, Jeferson Borges, Abram Fainbaum, Sami Kotait.

Desembarcaram no mesmo dia: de Belém: Genaro Sales Pinheiro, Margarida Schivazzappa; Vitorina C. Teixeira, Dolores X. de Oliveira Góis, Isbela F. Camarinhas; de Terezina: Edson de Carvalho Fortes, Enéias Fortes Castelo Branco e Maria das Dores C. Bezerra.

FALECIMENTO

Jornalista Mario de Souza Ferreira — Em sua residencia, á rua Pedro Guedes n. 35, faleceu o jornalista dr. Mario de Souza Ferreira, um dos mais antigos profissionais da imprensa desta capital. O extinto, que contava 81 anos de idade ha mais de 50 anos trabalhava na imprensa, militando desde 1922 no "Jornal do Comercio". Deixou viuva a sra. Maria Dalsol Souza Ferreira. O seu enterramento realizou-se, com grande acompanhamento, no cemiterio de São Francisco de Paula.

ENTERROS

Foram sepultados, ontem:
No cemiterio de São Francisco Xavier:

A's 9 horas, o sr. Manuel Diniz Ceppas.

— A's 17 horas, a sra. Maria Joana Barbosa de Souza.

— **Foram sepultados, ontem, em São Paulo:**

Senor Olegario Leme da Costa.

Senhora: Jeronima Candida de Melo.

MISSAS

Serão celebradas, hoje:
Na igreja de Santa Rita:

No altar mór, ás 9.30 horas, de 7º dia, por alma da sra. Celeste Belache.

— A's 10 horas, de 7º dia, em sufragio da alma da sra. Justina Kronig.

— Na capela do Asilo de Santa Isabel, ás 9 horas, de 7º dia, em intenção da alma do sr. Cicero José de Azevedo.

— Na capela Nossa Senhora das Vitorias da igreja de São Francisco de Paula, ás 9 horas, de 7º dia, por alma da sra. Maria Eugenia Jobim Vasconcelos.

— Na matriz de Nossa Senhora da Gloria, ás 9 horas, de 7º dia, em sufragio da alma do prof. Carlos Tomaz de Magalhães Gomes.

— No altar de São Miguel, ás 9 horas, de 7º dia, em intenção da alma da sra. Palmira Gomes Ferreira.

— No altar mór da igreja do Carmo, ás 8 horas, de 7º dia, por alma do sr. Pedro Pereira.

— No altar mór da igreja do Santissimo Sacramento, ás 10.30 horas, de 7º dia, em sufragio da alma da sra. Maria da Silva e Sá.

O "Dia do Estatistico" No Amazonas

MANAUS, 30 — (A. N.) — Decorreram brilhantes os festejos comemorativos do "Dia do Estatistico" realizando-se na diretoria do Departamento Estadual de Estatistica, uma solenidade á que compareceram autoridades e representantes de todas as classes.

Dr. Newton Motta
Medico
GINECOLOGIA — OPERAÇÕES — PARTOS
Consultorio: — AV. RIO BRANCO, 108 s-502
TEL. 42-2171
(Ed. Martinelli)
2as., 4as., 6as. — 9 ás 12

Ponte Construida de Madeira de Lei

CUIABA', 30 — (A. N.) — Inaugurou-se no municipio de Poconé, uma ponte, toda construida com madeira de lei, sobre o rio Piraputanga, na estrada Poconé-Cacéres. A referida ponte foi construida pela Cia. de Sapadores da Força Policial, sob comando do tenente Evaristo Silva, sendo inaugurada festivamente, tendo sobre a significação do ato falado o prefeito de Poconé, sr. Cid Nunes, e o advogado Sebastião Oliveira.

LIVRARIA ALVES
Livros colegiais e Academicos

Serviço de Trafego

INFRAÇÕES

Estacionar em local não permitido — P. 6645 — 14577 — 25174 — 29179 — 31896 — 33558

Desobediencia ao sinal — C. 9643 — Onibus 760 P. 1988 5966 — 6776 — 8202 — 31819

Meio fio e bonde — C. 9703.

Contra mão de direção — C. 4608 — P. 5320 — 16358 — 16779 — 29579.

Abandonado — P. 15701.

Falta de transferencia de local — Bic. 13653 — Tric. 375 — P. 5959.

Falta ou deficiencia de setas — C. 1998 — 2776 — 13377.

Recusar passageiros — P. 15191 — 16459.

Não fazer o sinal regulamentar — C. 7108.

Diversas infrações — C. 8078 — Bic. 10364 — Carrocinha 3602.

EXAMES

Chamada para hoje, 31 do corrente, ás 8,15 horas (Turma "A") — Edgard Marques da Silva — José Fernandes — Arlindo Vieira — José de Arruda Caldeira — Esio Policarpo de Oliveira — Edgard Marinho de Alcantara — José Ribeiro — Thompson Faria Maia — Francisco Cunha — Moisés Evangelista da Silva — Manuel Pereira da Fonseca Baessa — Amilcar Corte Real — Antonio Jorge Tavares — Maria Rosa de Macedo — Alfredo Vieira

PROVA REGULAMENTAR — Reinaldo José Ferreira.

TURMA SUPLEMENTAR — Francisco Ferreira Neves — Wilhelm Karl Franz Menzl.

RESULTADO DOS EXAMES EFETUADOS NO DIA 30 DO CORRENTE — Ap.. José Geraldo Gomes Teixeira — José Rodrigues de Morais Filho — Ulisses Falcão — Nelson Tavares — Chakib João Issa — Julio Correia de Queiroz — José Soares — Manuel Paulino de Macedo — José Bittar — Anibal Fernandes Afonso — Sebastião Ezequiel da Silva — Renato Werneck Monteiro Lazaro — Valdir Pereira.

Rep.: 2.

Não vos esqueçais de que os cégos necessitam sempre do vosso auxilio. Encaminhai-os para a ALIANÇA DOS CEGOS, á rua 24 de Maio n.º 47 — Rio de Janeiro — Telefone 48-5202

Concurso Para Oficial Administrativo da Prefeitura

SERÃO REALIZADAS AMANHÃ, AS PROVAS DE PORTUGUÊS

A prova escrita de Português para o cargo de oficial administrativo extranumerario, será realizada amanhã, ás dezenove horas, no Instituto de Educação, á rua Mariz e Barros, numero 273, é a seguinte a distribuição dos candidatos:

SALA 111 — Candidatos do sexo feminino, inscrições de 1 a 107.

SALA 113: — Candidatos do sexo feminino, inscrições de 109 a 199.

SALA 115: — Candidatos do Sexo Feminino, inscrições de 203 a 352.

SALA 117: — Candidatos do sexo masculino, inscrições de 2 a 60.

SALA 119: — Candidatos do sexo masculino, inscrições de 62 a 112.

SALA 133: — Candidatos do sexo masculino, inscrições de 113 a 358.

Os candidatos deverão comparecer ás 18.45 horas, e trarão caneta tinteiro com tinta azul preto ou lapis tinta.

O Auto Chocou-se Com a Ambulancia

O auto particular numero . . 23.584, dirigido pelo motorista, Belchiolinho José de Sales, residente á rua de Catumbi numero 100, quando trafegava, ontem, pela rua do Senado, ao chegar na esquina da rua 20 de Abril, chocou-se com a ambulancia numero 1-92, do Posto Central da Assistencia, guiada pelo motorista, Edgar Lopes dos Passos, morador no Bairro Proletario numero 2.

Após a colisão, que foi bastante violenta, a ambulancia chocou-se com um poste, resultando sairem feridos os seguintes componentes de sua guarnição, Eustaquino de Morais, ajudante de chauffeur, residente á rua Joaquim Palhares numero 428 e Alfredo Custodio, enfermeiro, domiciliado á rua Itapiru' numero 58.

Ambos foram socorridos no Posto Central da Assistencia.

Belchiolinho foi detido e autuado no 6º distrito policial.

Estabelecimentos Em Predios Residenciais

NÃO MAIS SERÃO PERMITIDOS PELA PREFEITURA

O gabinete do secretario geral de Finanças forneceu-nos a seguinte comunicação: — Ultimamente se tem notado que certo comercio ou industria, procura se instalar nas garages de predios residenciais.

O fato, observado, especialmente em Copacabana, despertou a atenção das autoridades da Prefeitura, encarregadas de zelar pela higiene e pela estetica da cidade e estas querem tornar publico a proibição legal de tal recurso.

Os regulamentos não permitem que, por esse processo, se desfigurem os predios, que somente podem ter o destino para que foram construidos.

Todos os interessados precisam saber que, ainda conseguindo do Departamento da Renda de Licenças o alvará de autorização para comercio ou industria em garages, o que só obterão ocultando a circunstancia, ele será cassado tão cedo venha o fato a ser conhecido.

Toda despesa e esforço feitos resultarão inuteis. Os estabelecimentos já existentes nestas condições, serão fechados, providencia já determinada pelo prefeito.

As Classes Conservadoras Cariocas Vão Participar da Homenagem ao Ministro Souza Costa

PORTO ALEGRE, 30 (A. N.) — No avião da carreira seguiram, hoje, para o Rio de Janeiro, afim de participarem da homenagem que a classe bancaria vai prestar ao ministro da Fazenda no dia 2 de junho proximo, os srs. Jorge Bento e Renato Costa, respectivamente diretores do Banco Nacional de Comercio e do Banco do Rio Grande do Sul.

Atropelado Um Soldado do Expedicionario

Por um automovel, de numero não identificado, foi atropelado ontem, á noite no cruzamento das ruas Conde de Bonfim e Uruguai, Geraldo Rezende Assunção, branco, de 22 anos, solteiro, soldado da Força Expedicionaria, servindo no 11.º R. I.

A vitima, que sofreu contusões no cranio, depois de socorrida no Posto Central de Assistencia, foi removida para o Hospital Central do Exercito.

Operario Turbulento

Armado de uma navalha, o operario, Manuel de Aquino Moreira, preto, de 26 anos, promovia desordem na rua Conselheiro Saraiva, proximo á rua da Candelaria, quando foi abordado pelo vigilante numero 264, da Policia Municipal.

Enraivecido com a intervenção do policial, tentou agredi-lo, tendo ainda o ferido no braço e na mão direita.

Com a chegada de outros policiais, foi possivel, finalmente, deter o individuo turbulento, que foi conduzido á delegacia do 7º distrito policial, onde o comissario de serviço mandou autuá-lo em flagrante.

Os Soldados Norte-Americanos Sepultados Em Natal

NATAL, 30 (A.N.) — Realizou-se hoje, pela manhã, no cemiterio do Alecrim, tocante cerimonia religiosa em sufragio das almas dos soldados norte-americanos ali sepultados. A cerimonia foi promovida pelos comandantes militares e navais que se encontram nesta capital e contou com a presença das altas patentes das Forças Armadas do Brasil e dos Estados Unidos.

Regressou dos Estados Unidos

Tendo regressado dos Estados Unidos, onde esteve a serviço do Ministerio, reassumiu ontem as suas funções de oficial de gabinete do titular da pasta o tenente coronel Geraldo Guia de Aquino.

Visita o Diretor Geral do Departamento de Imprensa e Propaganda o Interventor Em Santa Catarina

Esteve ontem, no Gabinete do Diretor Geral do Departamento de Imprensa e Propaganda, em demorada palestra, com o capitão Amilcar Dutra de Menezes, o sr. Nereu Ramos, interventor em Santa Catarina.

Pessoas Recebidas, Ontem, Pelo Prefeito

O prefeito recebeu, ontem, em seu gabinete, os srs. ministro Washington Vaz de Melo, drs. João Gomes de Araujo Junior, Nelson Rodrigues, Hugo Napoleão, Vitor Moura, Restier Gonçalves, José Maria Belo, major Ferraz, Ivande Oliveira Lima, Teobaldo de Miranda Santos, Silvio Piergili, Edison Passos, Neves da Rocha, e, em despacho, o dr. Teixeira de Freitas, secretario geral de Administração.

São muitos, em "Du Barry Era Um Pedaço", o filme luxuosissimo e tecnicolorido que vai, no "Metro-Passeio", dentro em breve, festejar o vigesimo aniversario da Metro-Goldwyn-Mayer, os motivos extravagantes, escolhidos com o proposito de tornar o filme bem alegre, festivo, estusiante. Um desses motivos é Tommy Dorsey com seus musicos, tão queridos dos "fans" do "swing"! O que eles fazem na suntuosa farsa musical! O que eles ajudam, em graça e pitoresco, o saboroso espetaculo chefiado por Lucille Ball, Red Skelton, Virginia O'Brien e Gene Kelly, alem daquelas dezenas de "Girls" tão bonitas, tão sensacionais da cabeça aos pés!

Dia 2 de Junho Estreiam os "Anjos do Inferno" Na Radio Tupi

"PARADA DE MELODIAS", PROGRAMA EMINENTEMENTE POPULAR

Um novo programa, destinado a entusiasmar os ouvintes de radio, é o que a Radio Tupi lançará no proximo dia 2 de junho, sexta-feira, ás 21.35 horas, juntamente com a Radio Tamoio. Trata-se do lançamento dos "Anjos do Inferno", sob o patrocinio de Coca-Cola, numa serie de audições eminentemente populares, sob o titulo "Parada de Melodias". Os diretores artisticos da Radio Tupi vêm elaborando com carinho o novo programa de Coca-Cola, dado que essa empresa já se tornou conhecida pelo cuidado e bom gosto com que elabora suas audições de musica popular em todos os paises da América. A escolha dos "Anjos do Inferno" para atuarem como artistas exclusivos de Coca-Cola é da mais alta significação, pois vem colocar o festejado conjunto brasileiro entre os grandes artistas que atuam e atuaram nos programas de Coca-Cola.

Noticias de Friburgo

INAUGURAÇÃO DA EXPOSIÇÃO INDUSTRIAL

FRIBURGO, 28 — (Do nosso correspondente) — Com a presença do sr. prefeito municipal e todas as autoridades sediadas nesta cidade, realizou-se ás 19,30 horas de ontem a inauguração oficial da exposição industrial deste municipio. Após o discurso pronunciado pelo sr. prefeito, foi dada por inaugurada a referida exposição e toda a seleta e numerosa assistencia se dirigiu aos belissimos "stands", tendo ocasião de apreciar as enormes possibilidades do nosso grande e adiantadissimo parque industrial, através dos inumeros produtos apresentados que são na sua quase totalidade de uma confecção esmeradissima.

A opinião unanime dos visitantes é que o presente certame vai demonstrar de uma forma categorica o progresso industrial deste municipio, progresso esse alcançado no decurso do ultimo lustre. A's 20 horas foi franqueada á exposição ao publico, que acudiu em grande massa enchendo literalmente todo o recinto destinado aos "stands". A Banda de musica da Euterpe Friburguense, realizou no atrio do edificio da exposição um brilhante concerto, este muito aplaudido pela numerosa assistencia. O sr. interventor federal no Estado, não podendo comparecer, por motivos imperiosos, fez-se representar no ato inaugural, pelo dr. Wilson Pogy de Figueiredo, delegado regional. A exposição ficará entregue á visitação publica pelo espaço de 15 dias.

ASSALTO EM PLENO DIA

Ontem, ás 10,30 horas, na rua Souza Cardoso, perto da Fabrica de Filó, foi assaltado o cobrador deste estabelecimento fabril e ameaçado por um desconhecido, que usava no momento uma mascara e que lhe arrebatou a pasta da cobrança com a quantia de 5 mil cruzeiros. O assaltante ainda ameaçou a vitima de morte no caso de pedir socorro. Após o assalto o meliante se internou no mato proximo. Os moradores locais, estão muito preocupados com este fato inédito, e as autoridades estão agindo com grande interesse no sentido de capturar o audacioso ladrão.

CINEMAS

Impreterivelmente, Já Na Proxima Sexta-Feira, o Plaza Estreará, Com Absoluta Exclusividade, o Já Famoso "A Lua a Seu Alcance", Espetacular Filme RKO Com Michele Morgan e Frank Sinatra!

Frank Sinatra em "A lua ao seu Alcance"

Finalmente, já na próxima sexta-feira, dia 2 de junho, poderão os "fans" assistir ao tão esperando espetáculo da RKO intitulado "A Lua a Seu Alcance", pelicula super-romantica dirigida por Tim Whelan e deliciosamente interpretada pela finn Michele Morgan e o "Trovador do seculo XX", Frank Sinatra, a nova sensação, o homem que tem todas "elas" a seus pés...

Para os temperamentos romanticos, este filme é recomendado, pois é repleto de cenas de grade delicadeza e observação; Frank Sinatra canta com voz deliciosa as canções que vão se tornar as favoritas da cidade, e Michéle acompanha-o expressivamente em uma delas. "A Lua a seu Alcance" é um filme para todos os gostos, pois condensa humor, musica e romance.

Michele apresenta lindas "toilettes" e está mais encantadora do que nunca na ingenua criadinha que se faz passar por "granfina". Frank, certamente vai causar desmaios femininos na platéia... Leon Errol, Jack Raley, Marcy Mc Guire, Dooley "Casablanca" Wilson, Barbara Hale e The Hartmans completam os "cast" deste esplendido filme que será o proximo cartaz do Plaza.

PARA MUIO BREVE A REAPRESENTAÇÃO DE UM DOS MAIORES FILMES DE TODOS OS TEMPOS

E um, dos unicos que receberam aplausos unanimes da critica mundial!

Daqui a algum tempo, o Plaza apresentará com exclusividade o fantastico desenho tecnicolorido da RKO, o celebre "Branca de Neve e os Sete Anões", filme que foi unanimemente elogiado pela critica mundial, sendo na opinião do seu prorio criador, o genial Walt Disney, o seu melhor trabalho no cinema, "Branca de Neve" foi realizado com o maior carinho e o resultado aí está: um triunfo merecido e uma gloria para todos aqueles que nele trabalharam para torná-lo uma obra prima.

Aguardem, pois, "Branca de Neve e os Sete Anões", o maravilhoso desenho de Disney, que será brevemente apresentado, com exclusividade do cinema Plaza.

"REFENS"

O drama que estará amanhã nos cinemas São Luiz, Vitoria, Rian e América, é perfeito sob todos os pontos de vista

O magnifico elenco de "Refens" — empolgante drama que começará a ser exibido amanhã, nos cinemas São Luiz, Vitoria, Rian e América —, reune um grupo de atores consagrados, destacando-se, dentre eles, Luise Rainer, Arturo de Cordova, William Bendix, Paul Lukas, Oscar Hamolka e Katina Paxinou.

E' interessante assinalar que de todos interpretes do filme, o unico que é americano de nascença é William Bandix, que desempenha o papel de Janoshik, lider dos subterraneos movimentos subversivos da Tchecoslovaquia.

Frank Tuttle, o diretor de "Refens", teve que se haver com a pronuncia de cinco alemães, quatro russos, três dinamarqueses, um mexicano e uma grega. Felizmente, no final da filmagem, as coisas sairam melhor do que se esperava, resultando, dessa verdadeira Torre de Babel, um drama perfeito sob todos os pontos de vista.

A MAIOR "ENCHENTE" JA' REGISTADA NO RIO!

Flagrante sensacional do estrondoso sucesso que está alcançando no Cineac Trianon o super-filme francês "A Mulher do Padeiro", em sessão unica, todas as noites, ás 10 horas

PRODUÇÃO COMERCIO E FINANÇAS

O Futuro do Ouro

O chanceler do Tesouro da Inglaterra assegurou aos membros da Camara dos Comuns que o recente plano de estabilização monetaria "de forma alguma implica na volta ao padrão-ouro". Admitiu, entretanto, que o plano, em ultima análise, regula a paridade das moedas nacionais pelo ouro.

Até que ponto o plano de estabilização proposto implica na volta ao padrão-ouro é uma questão de definição, pondera o "Journal of Commerce", em editorial de 12 de maio corrente.

O classico padrão-ouro do século XIX, que possibilitava a conversão livre de moedas em ouro, embarques livres de ouro de pais para pais e o ajustamento da politica crediaria de cada nação á circulação do ouro, jamais foi inteiramente restaurado após a primeira Grande Guerra. Tal padrão-ouro somente pode desempenhar sua função em um mundo ordenado no qual as mercadorias e o capital se movimentam prontamente, de um pais para outro, de forma a se corrigirem as situações de desequilibrio, quando estas se verificam com relação á balança de pagamentos das nações.

Esta especie de mundo não existiu entre as duas guerras. Durante esse periodo houve uma volta limitada e dificil a um padrão-ouro grandemente limitado. Especialmente depois de 1931, o ouro foi utilizado quase que exclusivamente para ajustar as balanças de pagamentos desfavoraveis de paises que estavam em condições de poder exportar o metal amarelo, de preferencia a forçarem o equilibrio da balança de pagamentos por meio de medidas drásticas de controle de cambio e comercio.

"O chanceler britanico do Tesouro está inteiramente correto, pois, continua o "Journal of Commerce", quando declara que o plano monetario dos técnicos em finanças não significa a volta ao tradicional padrão-ouro do periodo de antes da Grande Guerra. O plano, porém, efetivamente implica na volta ao tipo de padrão-ouro mantido durante a década 1930-1940".

O novo plano especifica que o "valor-par da moeda dos paises membros se expressará em ouro" e que esta paridade deverá ser mantida, a menos que prática diversa seja aprovada nos termos do plano. Embora o funcionamento do Fundo reduza a necessidade de embarques de ouro entre os paises, de certo ponto em diante a circulação internacional do ouro se torna necessaria, como ocorria com o padrão-ouro convencional. Um pais-membro, com reserva de ouro suficientemente grande, poderá ser requisitado a fazer seus pagamentos até 50% em ouro e a readquirir do Fundo sua propria moeda, quando a quantidade de tal moeda em poder do Fundo exceder 75% da respectiva cota. Quando o estoque de qualquer moeda, conservado pelo Fundo, estiver reduzido, o ouro poderá ser oferecido em troca da referida moeda para adição ao estoque. Como ocorria, pois, com o regime do padrão-ouro de anos recentes, o Fundo depende, em ultima análise, das transferencias de ouro para o fim de conservar o equilibrio de pagamentos entre paises, quando outros recursos falharem.

O ouro, de acordo com o plano dos técnicos, volta, dessa forma, a desempenhar o papel limitado que teve, no sentido de provocar o equilibrio dos pagamentos internacionais, para alguns paises, durante o periodo compreendido entre as duas guerras. Essa função, embora limitada, representa mais do que o ouro poderia fazer se nenhum plano fosse tentado e se os Estados Unidos atraissem para seus cofres, durante a fase de reconstrução, a maior parte do ouro ainda retido fora de suas fronteiras. "Se este pais se transformasse no unico possuidor de ouro no mundo, o povo norte-americano, sem duvida, em breve se cansaria dessa distribuição dubia e procuraria outra maneira de liquidar sua favoravel balança de pagamentos", termina o editorial em apreço.

CAMBIO

O mercado de cambio iniciou ontem, os seus trabalhos, em condições calmas e inalteradas.

O Banco do Brasil cotou a libra a Cr$ 79,58 9|16 e o dolar a Cr$ 19,63 para saques e a Cr$ 78,46 7|16 e a Cr$ 19,47, respectivamente.

Assim ficou, no primeiro fechamento. Reabriu e fechou, inalterado.

O Banco do Brasil afixou ontem para as suas cobranças e de outros bancos, cotas e remessas para importação, as seguintes taxas:

A' vista:

	Cr$
Libra	79,58 9|16
Dolar	19,63
Franco suiço	4,65
Escudo	0,80
Coroa sueca	4,72
Peso chileno	0,63 3|8
Peso boliviano	0,46 3|4
Peso argentino	4,94 1|2
Peso uruguaio	10,49 3|4

O Banco do Brasil para comprar as letras de cobertura, afixou as seguintes taxas:

MERCADO LIVRE

	Cr$
Libra	78,46 7|16
Dolar	19,47
Escudo	0,79
Peso chileno	0,59 15|16
Peso argentino	4,80 5|16
Peso uruguaio	10,22 1|16
Franco suiço	4,51 3|4
Coroa sueca	4,62 1|16

MERCADO OFICIAL

	Cr$
Libra	66,49 1|2
Dolar	16,50
Escudo	0,67 1|4
Franco suiço	3,84 5|8
Coroa sueca	3,93 3|8
Peso uruguaio	8,65 3|16

CAMBIO LIVRE OFICIAL

	Cr$
Dolar (compra)	19,80
Dolar (venda)	20,30
Libra (compra)	78,46 7|16
Libra (venda)	79,58 9|16

COBERTURA AOS BANCOS

	Cr$
Libra (compra)	78,46 7|16
Libra (venda)	78,88 9|16

REPASSE AOS BANCOS

	Cr$
Libra (oficial)	66,76 11|16
Dolar (oficial)	16,56

OURO FINO

O Banco do Brasil comprava o ouro fino na base de 1.000 por 1.000 ao preço de Cr$ 22,90 por grama.

	GRAMAS
Ontem	17.729.103.417
D. 1º do mês	353.880.512
Total:	18.082.983.929

TITULOS

O mercado de titulos, esteve em condições muito animadas ainda ontem. As apolices da Divida Pública regularam em bôa posição, mantendo-se as Obrigações do Tesouro bem impressionadas e estaveis. Regularam as apolices de Sorteio calmas, bem assim como as Municipais e Estaduais. As ações de bancos e companhias permaneceram em bôa posição, como se vê a seguir:

Vendas realizadas ontem:

	Cr$
Apolices gerais:	
29 Uniformizadas	995,00
2 Idem, Cr$ 200,00	200,00
489 D. Emis., nom.	995,00
134 Idem, port.	830,00
1 Idem, C|Defeitos	750,00
40 Reajustamento	945,00
Obrigações:	
80 Tesouro, 1921	1.050,00
20 Idem, 1939	1.055,00
1.210 Guerra, Cr$ 100,	80,00
370 Idem, idem	80,50
72 Idem, Cr$ 200,00	160,00
154 Idem, idem	161,00
200 Idem, idem	162,00
31 Idem, Cr$ 500,00	420,00
255 Idem, Cr$ 1.000,	852,00
80 Idem, idem	854,00
139 Idem, idem	855,00
1 Idem, Cr$ 5.000,	4.250,00
Estaduais:	
Apolices:	
2 Minas, 5%, nom.	300,00
25 Minas, 1ª serie	198,00
10 Idem, idem	199,00
100 Idem, 2ª serie	194,00
58 Idem, idem	195,50
230 Idem, 3ª serie	199,00
848 Idem, idem	199,50
1 Idem, idem	200,00
51 Pernambuco	104,00
72 S. Paulo, unif.	1.150,00
Municipais:	
Apolices:	
10 Emp. 1920, port.	205,00
129 Idem, 1931	230,00
Municipais dos Estados:	
Apolices:	
35 Belo Horizonte	1.027,00
6 Reciffe, 4%	25,00
Bancos:	
30 Brasil	625,00
20 Industrial Brasileiro, ord.	200,00
38 Português do Brasil, nom.	340,00
Companhias:	
25 Panair do Brasil	203,00
50 Butiá	160,00
30 D. da Baía, port.	353,00
25 Docas de Santos, nom.	280,00
28 Marvin	590,00
30 Belgo Mineira, port	570,00
150 Idem, Benef.	1.050,00
4 Sid. Nacional	215,00
Debentures:	
55 Banco Lar Brasileiro	242,00
200 Cia. C. Brama	1.160,00
300 Cia. D. Santos	223,00
V. Judiciais:	
D. Publica:	
159 Apólices Diversas Emissões, nom.	980,00

CAFÉ

O mercado deste produto funcionou ontem, bem colocado e firme, cujos preços acusaram nova alta em seu transcurso:

O tipo 7, subiu e passou a ser cotado ao preço de .. Cr$ 26,10 por 10 quilos. Foram vendidas 854 sacas e o mercado fechou bem colocado.

COTAÇÕES POR 10 QUILOS

	Cr$
Tipo 3	28,10
Tipo 4	27,60
Tipo 5	26,10
Tipo 6	26,60
Tipo 7	26,10
Tipo 8	25,60

PAUTA:

Estado de Minas: (Mensal):

Café comum	2,80
Café fino	4,10

Estado do Rio: (Semanal):

Café comum	2,20

MOVIMENTO ESTATISTICO

Entradas, 11.381. Embarques, nada. Consumo local, nada. Estoque, 863.249 sacas.

ALGODAO

EM PERNAMBUCO

Mercado firme.

Cotações por 15 quilos: — Compradores base 5 Matas, Cr$ 75,00; base 5, Sertão, .. Cr$ 80,00.

MOVIMENTO ESTATISTICO

Entradas, 1.500. 1º de setembro, 257.700. Exportação, 400. Existencia, 69.400. Consumo local, 700 fardos.

ALGODAO EM S. PAULO

Meses:	Cont. "A" Abert.	Fech.
Junho	—	—
Julho	81,70	81,60
Agosto	82,20	—
Setembro	—	—
Outubro	83,00	83,20
Novembro	—	—
Dezembro	84,40	84,90
Janeiro	—	85,40
Fevereiro	—	—
Março	—	—

Vendas: 56.500 fardos.

Mercado: Estavel.

Meses:	Cont. "B" Abert.	Fech.
Junho	—	80,70
Julho	—	82,50
Outubro	83,20	83,70
Dezembro	85,00	85,30
Janeiro	85,40	85,90
Março	87,50	87,20
Maio	87,50	—

Vendas: 19.500 fardos.

PREÇO DO DISPONIVEL

	Compradores: Cr$
Tipo 4	82,50
Tipo 5	79,50
Tipo 6	77,50

AÇUCAR

EM PERNAMBUCO

Funcionou estavel.

Cotações por 60 quilos: — Usinas de 1ª Cr$ 68,00. Refinado de 1ª, Cr$ 65,00. Cristal, Cr$ 60,00. Demerara, ... Cr$ 54,00. 3ª Sorte. Cr$ 46,00. Somenos, Cr$ 48,00 e Mascavos, Cr$ 40,00

MOVIMENTO ESTATISTICO

Entradas, 19.748. 1º de setembro, 3.862.389. Existencia, 1.325.627. Consumo local, .. 900. Exportação, 113.761 sacos.

MERCADO DE GENEROS

O mercado de generos alimenticios funcionou ontem com o seguinte movimento:

	Entradas	Saidas
Feijão	12	245
Farinha	—	250
Arroz	4.452	630
Açucar	—	—
Charque	1.160	100
Batatas	2.000	—
Milho	1.836	190
Manteiga	1.913	—
Banha	—	123

MOVIMENTO AEREO

ESPERADOS

P. Alegre — Panair	31
São Paulo — Panair	31
São Paulo — Vasp	31
São Paulo — Vasp	31
São Paulo — Vasp	31
Buenos Aires — Panair	31
Manáus — Panair	31
Recife — C. do Sul	31
Buenos Aires — C. do Sul	31
Poços de Caldas e São Paulo — Panair	31
Porto Alegre — Vasp	31
Caceres — C. do Sul	31
Poços de Caldas e Belo Horizonte — Panair	31
Recife e João Pessoa — Nab	31

A SAIR

Porto Alegre — Panair	31
São Paulo — Panair	31
São Paulo — Vasp	31
São Paulo — Vasp	31
São Paulo — Vasp	31
Belo Horizonte e Poços de Caldas — Panair	31
Assuncion — Panair	31
Porto Alegre — Vasp	31
Recife — Panair	31
São Paulo e Poços de Caldas — Panair	31
Salvador — C. do Sul	31
Fortaleza — Nab	31
Recife — C. do Sul	31
Terezina e Belém — Nab	31
São Paulo — C. do Sul	31

NACS: CAMPANHA NACIONAL DAS VITAMINAS — CINELANDIA JORNAL 28 — REPORTER DA TELA NS. 151 e 153 (D. N.)

DOENCAS ANO RETAIS E DOS INTESTINOS
DR. LAURO BORGES
Av. R. Branco 108, 4.º and. s/406
TEL. 43-4788

MAIS UM PLANO DE SEGUROS PARA O BRASIL

Seguro de vida de animais de puro sangue

**

A Morte Não Respeita Animais de Valor!

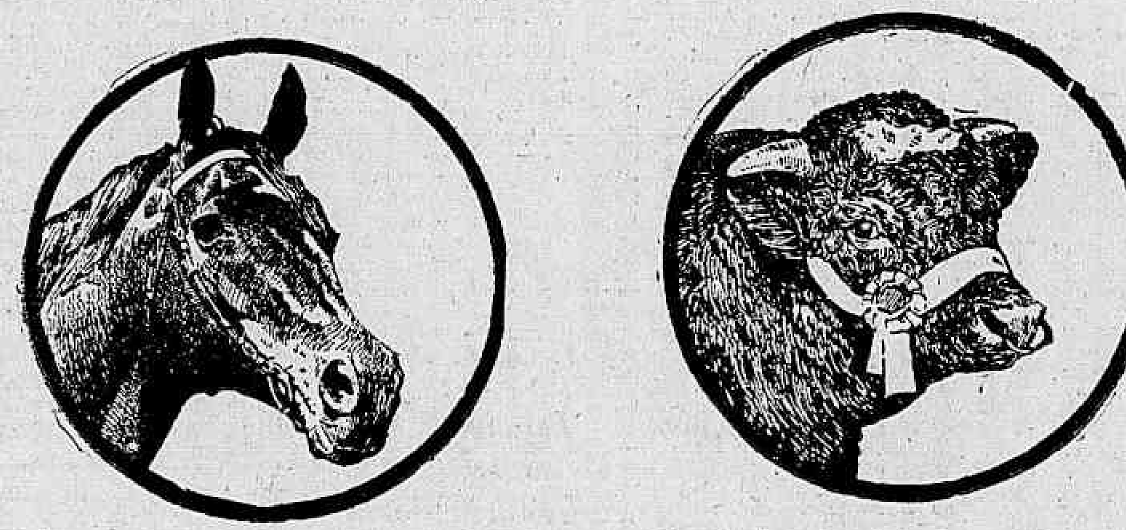

Só o seguro de vida dos animais de puro-sangue poderá proteger a inversão de dinheiro nêles feita

**

Peça uma apólice da

SUL AMERICA TERRESTRES MARITIMOS E ACIDENTES

COMPANHIA DE SEGUROS

Os Associados Das Instituições de Previdência

Têm Direito Aos Serviços Medicos, Hospitalares e Farmaceuticos — Importante Esclarecimento do Conselho Nacional do Trabalho

O sr. Filinto Muller, presidente do Conselho Nacional do Trabalho, tomando conhecimento de uma consulta feita por uma instituição de previdencia social, sobre se devem ser considerados como beneficios os socorros médicos prestados a seus associados e aos membros de suas familias, mandou transmitir a todas as instituições de Previdencia o seguinte parecer, emitido pela Procuradoria da Previdencia:

Os serviços médicos, hospitalares e farmaceuticos foram criados pelo Dec. 20.465, cujo art. 25 os define com precisão: "Os associados que houverem contribuido para as receitas das Caixas com os descontos previstos nesta lei terão direito a: a) aposentadoria; b) pensão para os membros de suas familias, nos termos do art. 31, em caso de morte. Além dos beneficios declarados neste artigo, terão as Caixas serviços médicos, hospitalares e farmaceuticos enquanto não houver legislação especial relativa a essas formas de assistencia social, mas não poderão despender com esses serviços mais de 8% da sua receita anual total, apurada no final do Trabalho".

Máu grado o art. 2.º do Dec. n. 22.016 de 26-10-32, que é apenas o regulamento desses serviços, denominá-los tambem de "beneficio", é indubitavel do confronto nos dois dispositivos que houve variação de técnica, caso em que deverá prevalecer a da lei criadora e não a do regulamento.

Em sentido genérico pode se dizer que esses serviços constituem um beneficio.

Em sentido escrito ou propriamente técnico, esses serviços configuram somente uma forma de assistencia social.

São criados e custeados pelas entidades de seguro social justamente para evitar a concessão do que, em sentido técnico, se chama de beneficios.

Estes, segundo a lei-mater do seguro social no Brasil (Dec. n. 20.465, art. 23), são apenas dois ao tempo dessa lei: aposentadoria e pensão.

Outras leis posteriores criaram outros beneficios, com o seguro-doença e o seguro velhice (Dec. n. 5.493, art. 114).

Em seguro social, o que se entende por beneficios, estritamente falando, são as varias modalidades de seguro para cobrir os principais riscos da vida do trabalhador: doença, invalidez, velhice e morte.

São estes os fatos ou eventos, que entre nós, são passiveis de proteção pelas entidades de previdencia social.

Tudo o mais, não é propriamente seguro, isto é, não está na dependencia direta das prestações do segurado, podendo assim ser ou não concedido pela instituição conforme a capacidade de suas verbas para este fim, como ora acontece com os serviços médico hospitalar das Caixas.

No mais recente regulamento de previdencia (Dec. numero 5.493), arts. 114 e 115) se estabeleceu, aliás uma nitida distinção entre o que é seguro e o que é auxilio ou entre o que é beneficio e o que é auxilio.

Tambem o que se chama assistencia social assume, ás vezes, o carater de auxilio, outras vezes dele se distingue.

Haja vista, quanto a esta hipótese, o auxilio funeral e a prestação de serviço médico em ambulatorios.

Em face do exposto, somos de parecer que, para os fins de interpretação do art. 6.º item IV do Dec. Lei n. 3.939 de 16-12-41, os serviços médicos e hospitalares não devem ser considerados beneficios.

Consultas "Cr$ 5,00"
Olhos - Ouvidos - Nariz e Garganta —
Dr. Fortunato
Especialista com pratica nos Hospitais da Europa — Rua na Carioca, 6, 4.º andar, das 13 ás 18 horas, diariamente.

Vitima de Auto

O colegial José Inacio Filho, branco, de 12 anos, residente á rua Monte Alverne, 71, quando transitava ontem, á tarde, pela rua Francisco Eugenio, foi atropelado por um automovel, de numero não identificado.

A vitima, que sofreu contusões e escoriações, após ter sido medicada no Posto Central de Assistencia, retirou-se.

Dr. Américo Caparica
Clinica Medico Cirurgica
Consult. R. Visconde do Rio Branco, 31 — Tel. 42-2056
Diariamente das 16 ás 19 hs.
Res. Rua Paulo de Frontin, 103-2.º — Tel. 22-7804

FORO MILITAR

SENTENÇAS PASSADAS EM JULGADO

Passaram em julgado pela 2.ª Auditoria Regional as sentenças dos Conselhos de Justiça das Unidades que absolveram os insubmissos Osmar Mendes de Carvalho, do Btl. de Guardas; João Francisco Cabral, Roberto Holtz e Valter José Garcia, do 1.º R.C.D.; Ulisses Eugenio, do Btl. Escola; Virgilio Manuel do Nascimento e Alvaro de Almeida Rodrigues, do 2.º R.I. e Carmidio Costa, do I-1.º R. A. A. Aérea.

CARTA PRECATORIA

Deverá ser ouvido hoje, ás 13 horas, na 3.º Auditoria Regional, o 2.º tenente Antonio Machado, do 3.º G.A.C., na qualidade de testemunha no processo a que responde o réu Rui Nunes, do 3.º R.A.D.C., perante o juizo da 2.ª A. da 3.ª R. M. No mesmo Juizo, foi ouvido, por precatoria, o capitão Milton Pedro de Carvalho, como testemunha do processo a que responde na Auditoria de Recife o cabo Clemilton Alves Sobreira, do Centro de Instrução Anti-Aérea.

BAIXOU A' SECRETARIA O PROCESSO DOS CARVOEIROS DO SUL

Baixou ontem, á Secretaria do Supremo Tribunal Militar, com o respectivo acordão de nove folhas datilografadas, o processo de habeas-corpus concedido a Anelio Conceição Prestes e mais 210 companheiros, operarios do Consorcio Administrativo de Empresas de Mineração ou "Cadem", e impetrado pelo Sindicato dos Trabalhadores na Industria da Extração do Carvão, no municipio de São Jeronimo, Estado do Rio Grande do Sul.

APELAÇÕES

O promotor da 2.ª Auditoria Regional apelou para o Supremo Tribunal Militar, da sentença que absolveu o insubmisso Eduardo da Silva Cuningham, do 3.º R. I. Tambem apelaram, por intermedio de oficio, os desertores Maximino Raposo Sobrinho, do Reg. Sampaio, Rufino Carlos de Almeida, do Reg. Floriano; e Eurico Gomes da Silva, do 2.º R.I., condenados pelos Conselhos de Justiça daquelas unidades citadas.

Herdeiros chamados á 1ª Região Militar

Estão sendo chamados ao Estabelecimento de Fundos da 1.ª Região Militar, afim de prestarem esclarecimentos necessarios, os seguintes herdeiros do montepio militar: Alair de Morais, filha do escrevente Raimundo Fulgencio de Morais; Edith Marques Saraiva, filha do 2.º tenente Raul Saraiva; Joana Alves Maraú, viuva do 2.º tenente Antonio de Souza Marau'; Waleska de Andrade, filha do coronel Ataulfo Eudes de Andrade; Luci Nogueira Ribeiro, irmã do 1.º tenente Luiz Gomes Nogueira Ribeiro e Maria Salomé Pinto Coutinho, viuva do 2.º tenente Fernando de Araujo Coutinho.

Doenças Nervosas
DR. NEVES MANTA
RUA SEN. DANTAS, 40
De 15 ás 18 horas

Praças baixadas a hospital ou enfermaria

Segundo aviso n. 1.392, de ontem, declara o ministro que os diretores de nosocomios ficam autorizados a conservar hospitalizadas, por mais de três meses, as praças em tratamento de saude, desde que possam ser recuperadas em prazo um pouco maior do que aquele. Em consequencia, os comandantes de unidades, chefes de repartição e de estabelecimento, antes do cumprimento do disposto no referido aviso, deverão cientificar-se da situação de seus subordinados, somente efetivando o licenciamento após a resposta oficial do diretor do Hospital.

DR. WALDEMAR BIANCHI
Ginecologista e Obstetricia
Cons.: Araujo Porto Alegre, 70-1.º — Salas 112 e 117
Tel. 22-6689 — Segundas, quartas e sextas, das 12 ás 15 horas

Incendiou as Vestes

Por motivo que não quis declarar, tentou ontem, á noite, contra a existencia, embebendo as vestes em alcool, ateando-lhes fogo em seguida, a jovem Irene Nazareth da Silva, parda, de 23 anos de idade, moradora á rua Afonso Cavalcanti, 65.

A tresloucada, que recebeu queimaduras do 1.º e 2.º gráus, depois de medicada no Posto Central de Assistencia, foi internada em estado grave no Hospital de Pronto Socorro.

ESPORTES

Serão Multados Vasco e América

HOJE

Juca Agiu Bem

Quem assistiu ao prelio noturno de sábado, entre América e Vasco deve ter observado uma coisa bastante interessante. Juca, aquele homem que não ligava importancia aos ditos e ás pilherias dos profissionais em campo, resolveu modificar o seu antigo e famoso criterio e agiu da maneira como o fazem os arbitros que vivem ganhando palmas da assistencia, em face da revelação de força e energia no gramado...

Ao primeiro ato de indisciplina, Juca botou para fóra de campo o player Cesar, indiscutivelmente um elemento util e valoroso, que deve ter feito falta ao seu clube naquele final do prélio.

A atuação de Juca foi, a nosso ver cem por cento honesta e correta. Não teve falhas e se falhou alguma vez foi quando Maneco depois de ouvir o arbitro apitar uma penalidade, ainda correu contra a méta de Oncinha e chutou com violencia contra as redes vascainas... A expulsão de Cesar deve ter sido motivada pelo que ele disse, baixinho, ao arbitro...

Agora falam em lista negra. Não acreditamos que tal exista. O vapor das paixões não pode queimar a tal ponto de cegar... Acreditamos sim, que já uma onda de elementos que não gosta de Juca e que o quer eliminar definitivamente dos jogos importantes inicie uma propaganda contra o grande referee... Porque, o proprio presidente do América não vê motivo para condenar Juca, que atuou muito bem naquela noite de azar para as cores rubras.

Deixemos de "ondas" e caminhemos trabalhando para construir e não para demolir...

HELENO

EM FOCO A EXPULSÃO DE CESAR

Em sua reunião de sexta-feira proxima, o Tribunal de Penas, da F. M. F., apreciará as sumulas da rodada de domingo ultimo.

Os casos de maior importancia ocorreram nos cotejos de amadores e de profissionais entre o América e o Vasco. No encontro de sábado ultimo, os quadros profissionais, recusando-se a entrar em campo em primeiro lugar, retardaram o inicio da partida em mais de 20 minutos. De acordo com as leis, os dois clubes serão multados em Cr$ 200,00 cada um. Além deste assunto, tambem será apreciada a expulsão de Cezar, imposta pelo árbitro Juca.

Quanto ao acidentado jogo de amadores disputado domingo ultimo, entre esses mesmos clubes, é de crer que dará bastante trabalho ao Tribunal de Penas.

BASKETBAL

Aproxima-se a Realização do Campeonato Brasileiro

Todas as Representações Estaduais Estão Se Preparando Ativamente — Botafogo x Fluminense Na Final da "Taça Guilherme Guinle"

No periodo de 1 a 8 de julho proximo, será realizado nesta capital o Campeonato Brasileiro de Basketball, certame cuja realização está sendo aguardada com vivo interesse por todos. As entidades estaduais que participarão da importante competição nacional estão se preparando ativamente e, segundo apuramos, mineiros, paulistas, baianos, gauchos, paranaenses e sergipanos estão intensificando os seus preparativos para apresentarem conjuntos tecnicamente bem preparados.

De Belo Horizonte nos chega a noticia de que a representação mineira aos cuidados de Gerson Sabino está obedecendo a um severo regime de treinamento, adiantando-se mesmo que a turma montanhesa apresentar-se-á técnica e fisicamente em condições de constituir um obstaculo ás pretensões dos paulistas e cariocas.

Quanto aos cariocas, nada se pode dizer ainda, pois nada de positivo fizeram.

Arnó Frank ainda se encontra no periodo de experiencia, observando as possibilidades dos varios jogadores convocados. Dois exercicios já foram realizados e, possivelmente, na próxima semana, o "coach" da seleção, conhecendo melhor as condições dos cracks, poderá selecionar os valores mais positivos e iniciar o treinamento conjuntivo da equipe que defenderá o prestigio do basket carioca e tentará assegurar o titulo de bi-campeões brasileiros.

NA QUADRA DO TIJUCA, BOTAFOGO E FLUMINENSE DISPUTARÃO A FINAL DA TAÇA "GUILHERMINA GUINLE"

Será encerrada na proxima sexta-feira a disputa da taça "Guilhermina Guinle", com a realização do jogo entre as equipes do Botafogo e Fluminense.

Este match será efetuado na quadra do Tijuca Tenis Clube, reinando grande interesse em torno deste cotejo, cujo desenrolar promete oferecer um desenvolvimento sensacional.

Sem duvida, Botafogo e Fluminense são os que contam com os conjuntos mais potentes da cidade, razão por que aguarda-se a realização de uma luta de gigantes.

Contando com o concurso de destacados valores, alvi-negros e tricolores proporcionarão um desfile de autenticos ases do nosso basket, como Celso Meyer, Simões, Pacheco, Cezar, Guilherme, Evora, Hermes e outros.

Ao team vitorioso caberá a conquista temporaria da Taça "Guilhermina Guinle".

INAUGURAR-SE-Á SABADO A QUADRA DE BASKET DO CLUBE MUNICIPAL

Conforme temos noticiado, inaugurar-se-á, no proximo sabado, dia 3, a quadra de basketball do Clube Municipal. Deverá revestir-se do maximo brilhantismo a estréia do rink da rua Haddock Lobo, estando a direção do gremio dos funcionarios da Prefeitura envidando todos os esforços para que a festa inaugural obtenha o maximo exito.

Confirmando a nossa noticia veiculada há dias, o Clube Municipal fará apresentar ao publico pela primeira vez, ostentando novo e lindo uniforme, as suas representações masculina e feminina de volei e basketball.

São Cristovão x Vasco e Canto do Rio x Botafogo - As Atrações da Proxima Etapa do Torneio Municipal

De acordo com a Tabela do Torneio Municipal a proxima rodada deste certame consta dos seguintes jogos: São Cristovão x Vasco no campo das Laranjeiras, Bangú x Fluminense em General Severiano, Canto do Rio x Botafogo na Gavea, Flamengo x Madureira em São Januario e Bonsucesso x América em Madureira.

Destes, o cotejo de maior interesse é o que reunirá as turmas do Vasco e São Cristovão, isto porque, estará em jogo o titulo de lider invicto dos cruzmaltinos.

Caminhando a passo agigantado para a conquista do torneio os vascainos encontrarão pela frente um adversario perigoso, sempre respeitavel pela disposição e entusiasmo com que sempre atua. Não obstante a sua superioridade técnica, os do Vasco sabem que necessitarão muito lutar para vencer, daí acreditar-se que esta contenda oferecerá um desenvolvimento interessante. Alvos e cruzmaltinos pelejarão no estadio da Laranjeiras.

Outro embate atraente será efetuado na cancha da Gavea, onde o Canto do Rio e o Botafogo deverão realizar um match equilibrado. Ocupando posições de destaque, alvi-negros e niteroienses tudo farão para vencer afim de garantirem na classificação final uma posição saliente.

Flamengo e Madureira em São Januario tambem deverão efetuar um cotejo interessante. Com a bela performance desenvolvida frente ao Botafogo, os madureirenses credenciaram-se para enfrentar os bi-campeões, acreditando-se que os dois bandos farão uma luta movimentada e cheia de lances atraentes.

Os jogos Bangú x Fluminense em General Severiano e Bonsucesso x América em Madureira, não apresentam o mesmo interesse, dada a superioridade dos rubros e tricolores.

Noronha Cedido Por Emprestimo ao America Mineiro

O Fluminense comunicou à F. M. F. que rescindiu amigavelmente o contrato do ponteiro Noronha e o cedeu ao America, de Belo Horizonte.

Sabemos que Noronha jogará no gremio rubro de Minas, por emprestimo, até o fim da temporada.

Oncinha Continuará Vascaino

O Vasco vai renovar o contrato de Oncinha, figura de grande destaque no cotejo noturno de sabado ultimo contra o America.

Aprovados Treze Candidatos ao Quadro de Juizes da F. M. F.

O Departamento de Arbitros da F. M. F., aprovou 13 dos 15 candidatos que fizeram concurso para ingressar no quadro de arbitros da 2.ª categoria.

São estes os novos arbitros da entidade oficial: Valdemar Kitzinger, Alvaro Ferreira Campos, Osvaldo Rocco Brasa, Vicente Gentil, Artur Manuel Lopes, Eduardo Lazaro dos Santos, Valdemar Ferreira de Carvalho, Vitorio Temponi, Alkindar de Oliveira, Haroldo Claudio, Antonio Magliano, Valdemar Luiz de Carvalho e Edmundo Cardoso.

Antecipado o Horario dos Jogos de Profissionais

Os novos horarios são os [illegible] fissionais da Federação Metropolitana de Futebol, em face das atuais condições climatericas, alterou o horario dos jogos de profissionais e das suas preliminares, tendo inicio 15 minutos antes.

Os novos horarios são os seguintes:

2.ª Divisão de Amadores, ás 13,15 horas.

Divisão de Profissionais, ás 15,15 horas.

Rey Treinará Amanhã No S. Cristovão!

Rei foi um dos mais famosos arqueiros que tivemos entre nós.

Depois de uma campanha um tanto infeliz, em face da fraqueza dos quadros que procurou defender, o guarda-valas que foi o sucessor no arco do Vasco da Gama desapareceu e foi jogar num team do interior bandeirante, onde vem jogando — dizem — com sucesso.

Agora o desastre acontecido com Veliz forçou Picabéa a tomar providencias, e, segundo parece, o técnico alvo estaria disposto a permitir Rei fazer um teste amanhã, para ver se suas condições fisicas e técnicas são capazes para jogos de tal natureza.

Rejeitou o Botafogo a Proposta do Canto do Rio

O Botafogo não aceitou a proposta do Canto do Rio para jogar sexta-feira, á noite, no estadio do Fluminense.

Não havendo motivo de relevancia para justificar tal antecipação, o Botafogo preferiu atuar no domingo proximo, na Gavea, como determina a tabela.

Renganeschi Está Inclinado a Embarcar Mesmo Para o Mexico

Renganeschi, conforme tivemos oportunidade de focalizar com absoluta imparcialidade, não quer ficar no Fluminense de forma alguma, a não ser que lhe paguem aquilo que ele exige para assinar o contrato, ou seja cincoenta mil cruzeiros por doze meses.

O sr. Soares de Moura procurou encobrir a verdade, tentou desmentir a nossa reportagem, na qual diziamos que Renga não queria se comprometer, porque não queria se comprometer nos ultimos dias do término de seu contrato.

Renga não atuou — contrariando aquele paredro tricolor — clube, o que motivou certo entusiasmo e não convence de [illegible] afim de concluir as negociações para um outro contrato.

Ao que tudo indica o Fluminense não forçará mais a situação e deixará, na primeira oportunidade, o player platino ficar no Brasil, pois que está inclinado para uma proposta do Mexico.

Veliz é Um Elemento Que Não Pode Ficar

Por mais de uma vez temos dito que Veliz não é o arqueiro ideal para um team de profissionais da classe do S. Cristovão. Trata-se de um elemento nervoso e precipitado, que entra no gramado contaminando todo o seu quadro, pois que do zagueiro direito ao ponta esquerda, nenhum homem tem confiança em Veliz.

Acontece, porém, que Picabéa gosta de Veliz. E vê, no agitado e nervoso arqueiro qualidades que ninguem ainda conseguiu descobrir. A conclusão desse excesso de visão do técnico alvo é que as derrotas do quadro sancristovense se sucedem e ninguem consegue realizar algo com Veliz no goal.

A derrota de domingo, por exemplo, foi oriunda do nervosismo do keeper oriental.

Para o S. Cristovão ter possibilidades de exito mais tarde, preciso e forçoso se torna que um novo elemento seja contratado pelo bando de Figueira de Melo, pois que o quadro sancristovense está bom e já recomposto da falta de Papeti, em face da aquisição de Esperon.

Pedido o Passe de Expedito

Foi, ontem, encaminhado á C. B. D. o pedido de passe do zagueiro Expedito, do Maranhense Atletico Clube para o Vasco da Gama.

A transferencia será concedida de vez que o clube maranhense já concordou com a ida do seu melhor zagueiro para o gremio de S. Januario.

O Cock-Tail da A. C. D. Aos Dirigentes do Iate Clube do Rio de Janeiro

A Associação de Cronistas Desportivos, retribuindo a homenagem que o Iate Clube do Rio de Janeiro prestou, sabado ultimo, á cronica esportiva carioca, oferecerá um cock-tail, amanhã, quinta-feira, ás 18 horas, em sua sede social, á diretoria desse fidalgo clube, que traduzirá a gratidão de seus componentes pelas demonstrações de simpatia com que foram obsequiados todos os jornalistas que compareceram naquele dia na festa do Iate Clube.

CONVIDADAS ALTAS PERSONALIDADES

Para maior brilhantismo da festa que a prestigiosa A. C. D. fará, deverão comparecer o presidente do Conselho Nacional dos Desportos, o sr. Luiz Aranha, e outros desportistas ilustres da cidade.

Os Jogos Restantes do Torneio Municipal

Para o encerramento do Torneio Municipal faltam ser realizados os seguintes jogos:

Dia 4 de junho — São Cristovão x Vasco (Flu.), Bangu' x Fluminense (Bot.), Canto do Rio x Botafogo (Fla.), Flamengo x Madureira (Vasco) e Bonsucesso x America (Madureira).

Dia 10 — Botafogo x Vasco (Flu.).

Dia 11 — Flamengo x Bangu' (Mad.), S. Cristovão x America (Vasco), Fluminense x Bonsucesso (Fla.), Canto do Rio x Madureira (Bot.).

Dia 17 — Fla x Flu (Vasco).

Dia 18 — Vasco x Botafogo (Mad.), Botafogo x São Cristovão (Flu.), America x Canto do Rio (Bot.), Madureira x Bonsucesso (Fla.).

Dia 24 — Vasco x Flamengo (Flu.)

Dia 25 — America x Botafogo (Vasco), Bangu' x Bonsucesso (Fla.), Madureira x S. Cristovão (Bot.) e Canto do Rio x Fluminense (Madureira).

WATER-POLO

Encerram-se a Temporada Oficial de Water-Polo

Encerrou-se a temporada de Water-Polo, com a realização dos jogos Guanabara x Tijuca, 3.ª Divisão e Guanabara x Botafogo, 1.ª Divisão, jogo anulado, na piscina do gremio azulturqueza.

Confirmando seu favoritismo, não teve empecilhos o clube local para vencer os dois titulos. No primeiro jogo, o gremio de Conde de Bonfim, não foi adversario á altura, baqueando por 7 tentos a zero.

No segundo jogo, o Botafogo não compareceu sendo o gremio local declarado vencedor W.O.

BRILHANTE PERFORMANCE DO GUANABARA

Com as duas vitorias de sábado, o gremio de Nelson Duprat, levantou os titulos de todas as divisões de Water-Polo. E' indiscutivelmente um feito meritorio, que merece aplausos em face do brilhantismo e da lisura de todas as vitorias.

TURFE

Numeroso e Bonito o Campo do Grande Premio 'Cruzeiro do Sul' de Domingo

VARIAS

RESOLUÇÕES DA COMISSÃO DE CORRIDAS

a) — A Comissão de Corridas, considerando que o joquei Luiz Gonzalez está impedido de montar nesta capital em consequencia da pena de suspensão que lhe foi imposta pelo Jockey Club de São Paulo;

considerando que, conforme comunicação daquela sociedade, o citado profissional poderá montar, mesmo enquanto estiver suspenso, nos classicos por ela realizados, os animais de propriedade do sr. F. E. de Paula Machado e do Stud L. de Paula Machado, de quem é joquei contratado;

considerando que o Codigo de Corridas, em seu artigo 187, manda que sejam "obedecidas pelo Jockey Club Brasileiro as penalidades de qualquer natureza imposta por sociedade congenere";

considerando ainda que a proibição para o referido joquei montar nos classicos nesta Capital, pela circunstancia de não ter aqui contrato registado, os animais daqueles proprietarios, corresponderia, não á obediencia, porem, a agravação da penalidade imposta pelo Jockey Club de São Paulo;

resolve: por equidade, responder favoravelmente a consulta feita pelo proprietario F. E. de Paula Machado, permitindo assim o joquei Luiz Gonzalez monte um dos animais Ever Ready, Estrondo ou Escudo, no grande premio Cruzeiro do Sul, a realizar-se no dia 4 de julho proximo;

b) — registar o contrato feito pelo proprietario Frederico J. Lundgren com o o joquei Domingos Ferreira.

VAO ESTREIAR EM NOSSAS PISTAS

Nas reuniões de sabado e domingo estrearão em nossas pistas os seguintes animais:

IRTAGA, feminino, castanho escuro, 2 anos, S. Paulo, filha de Larrain e Tagale, criação e propriedade do Conde Silvio Penteado e aos cuidados do entraineur Manuel J. Oliveira.

ALVINEGRO, ex-El Toubile, masculino, zaino, 2 anos, São Paulo, filho de Pure Boy e Jaranera, criação do sr. José Paulino Nogueira, propriedade do sr. E. V. Sabola e pensionista do entraineur Francisco Barroso.

ORFAO, masculino castanho, 2 anos, Pernambuco, filho de Sunderland e Tinguassiba, criação do sr. Frederico J. Lundgren, propriedade do sr. João José de Figueiredo e aos cuidados do entraineur Mario de Almeida.

PICA-PAU, masculino, castanho, 3 anos, Pernambuco, filho de Sunderland e Ambrosina, criação e propriedade do sr. F. J. Lundgren e pensionista do Entraineur Eulogio Morgado.

QUE LINDO!, masculino, alazão, 3 anos, Paraná, filho de Raimundo e Delva, criação e propriedade dos srs. Pedro Gusso & Cia. Ltda. e aos cuidados do entraineur Pedro Gusso.

FINE CHAMPAGNE, feminino, castanho, S. Paulo, filha de Morrinhos e Jeá, criação do sr. Lineo de Paula Machado, propriedade do sr. Carlos S. Eiras e aos cuidados do entraineur Ricardo Sepulveda.

FOLIA, feminino, castanho escuro, 2 anos, S. Paulo, filha de Santarém e Riri, criação do sr. Lineo de Paula Machado, propriedade do Stud S. Lourenço e aos cuidados do entraineur Francisco Barroso.

JURUAIA, feminino, preto, 2 anos, Minas Gerais, filha de Pike Barn e Dravita criação dos Serviços de Remonta e Veterinaria do Exercito, propriedade do sr. Valter de Almeida Mota e pensionista do entraineur Pedro Gusso.

ROCANORA, feminino, castanho, 2 anos, Pernambuco, filha de Eagle Rock e Caranova, criação do sr. F. J. Lundgren, propriedade do sr. Albano Gomes de Oliveira e pensionista do entraineur Fernando Schneider.

BALANDRA, feminino, zaino, 2 anos S. Paulo filha de Bucanero e Yuers My Name criação do sr. Fernando Lernond, propriedade do Stud Andorinha e aos cuidados do entraineur Valdemar Costa.

ENTRODOS masculino, tordilho, 3 anos, Uruguai, filho de Stayer e En Tres, importação e propriedade do sr. Alfredo Egidio de Souza Aranha e aos cuidados do entraineur Levi Ferreira.

MUDOU DE PENSAO

Mudou ontem de cocheiras o cavalo Fulminar.

O filho de Luminar foi entregue aos cuidados do tratador Osvaldo Feijó.

JA' SE ENCONTRA EM VIAGEM

Já foi embarcado em Buenos Aires com destino á nossa capital o reprodutor Hunter's Monn.

O irmão de Hyperion logo que desembarque será remetido para Bananal, onde ingressará no Haras Guanabara.

As Proximas Reuniões

Para as reuniões de sabado e domingo, foram, ontem, organizados os seguintes programas:

CORRIDA DE 3 DE JUNHO

1.º pareo — 1.200 metros — Cr$ 20.000,00 — Irtaga 52 quilos; Negra 52; Floreira 52; Alvinegro 54 e Fala 52.

2.º pareo — 1.600 metros — Cr$ 12.000,00 — Acetona 55 quilos; Elmo 56; Angai 48; Astrakan 46; Mermoz 50 e Siringe 48.

3.º pareo — 1.500 metros — Cr$ 10.000,00 — Ojos Negros 50 quilos; Aquiles 52; Gurjaú 49; Kemal 53; Ovilio 51; Cabuassu' 48; Ciclone 48; Dulcina 48 e Bauá 48.

4.º pareo — 1.400 metros — Cr$ 15.000,00 — Cupidon 53 quilos; Tupan 54; Diagoras 53; Montalvan 48; Palinodia 51 e Peão 51.

5.º pareo — 1.500 metros — Cr$ 12.000,00 — Orçamento 58 quilos; Carajá 50; Aragel 54; Uranio 54; Exú 58; Amor 56; Minuano 50; Checker 58; Condoreira 52 e Manuelita ex- Cabinda 56.

6.º pareo — 1.600 metros — Cr$ 15.000,00 — Escora 54 quilos; Mossoroina 54; Colon 56; Fla 50; Morongo 56; Capuano 56; Dijah 54; Lufa 54; e Fair 54.

7.º pareo — 1.400 metros — Cr$ 10.000,00 — Milongon 58 quilos; Lamento 48; Rival 48; Pertinaz 58; Royal City 53; Carbón 50; Day 58, Melancolica 51; Serranillo 49; Partout 55; Princess 52 e La Marne 48.

Pareos do betting — QUINTO — SEXTO e SETIMO.

CORRIDA DE 4 DE JUNHO

1.º pareo — 1.200 metros — Cr$ 20.000,00 — Fulgor 54 quilos; Batan 54; Orfão 54; Funny Face 54 e Eldorado 54.

2.º pareo — 1.200 metros — Cr$ 15.000,00 — Glauco 55 quilos; Pica-pau 55; Evohé 55; Butui 55; Buenopolis 55; Que Lindo 55; Pirapora 53; Afoita 53; Boninota 53 e Godiva 53.

3.º pareo — 1.200 metros — Cr$ 20.000,00 — Farofa 54 quilos; Fab 54; Fine Champagne 54; Folia 54; Juraia 54; Dicta! 54; Rocanora 54; Bola Branca 54 e Balandra 54.

4.º pareo — 1.600 metros — Cr$ 15.000,00 — Gasogenio 55 quilos; Fumo 55; Heroico 55; Diogo 55; Arrojado 55; Végar 53; Empresa 53 e Saltarela 53.

5.º pareo — 1.400 metros — Cr$ 15.000,00 — Punaré 55 quilos; Sirigi 55; Emplumada 53; Flicka 53; Bib Den 55; Mexicana 53 e Estourada 53.

6.º pareo — 1.000 metros — Cr$ 15.000,00 — Chui 55 quilos; Miami 55; Educada 53; Estadista 55; Rataplan 55; Simbolico 55 e Espadim 55.

7.º pareo — 1.600 metros — Cr$ 12.000,00 — Polux 57 quilos; Presuntuoso 48; Girasol 48; Charo 51; Marcial 48; Sofrenado 57; Entredós 52; Air Bell 58; Molinero 48; B.I.M. 51; Relampago 49; Metodico 58; Integro 52; Baccarat 54 e Queridita 48.

8.º pareo — Grande Premio Cruzeiro do Sul (2.ª prova da triplice coroa) — 2.400 metros — Cr$ 100.000,00 — Mabel 53 quilos; Caimão 55; Corruxa 55; Grilo 55; Geyser 55; Ever Ready 55; Estrondo 55; Escudo 55; Toulon 55 e Exigente 55.

9.º pareo — 1.600 metros — Cr$ 15.000,00 — Reluciente 52 quilos; Na Adela 52; Luxemburgo 58; Monin 57; Latente 57; Rockmoy 50 e Tam Tam 52.

Pareos do betting — SETIMO — OITAVO e NONO.

SESSÕES PASSATEMPO CAPITÓLIO CINELANDIA FONE: 22.6788
DESENHOS COMEDIAS SHORTS ATUALIDADES

A Cura da Paralisia Infantil

S. PAULO, 30 (A.N.) — A doutora Maria Elisa Bierrembach Khoury, que foi aos Estados Unidos, mediante uma bolsa de estudos, verificar e estudar o método da enfermeira Kenny para a cura da paralisia infantil, falando a um vespertino local, fez interessantes declarações sobre o que conseguiu observar na terra de Tio Sam. Mostra-se a doutora Maria Elisa muito entusiasmada com o exito obtido naquele pais com a aplicação do referido método de cura e pretende aplicá-lo em S. Paulo, imediatamente. Disse, ainda, que já teve ocasião de fazer algumas experiencias proprias, colhendo resultados satisfatorios.

RAIOS X
Exames radiologicos em residencia
Drs. Victor Côrtes e Renato Côrtes
Diariamente das 9 ás 12 e 14 ás 18 horas
R. Araujo Porto Alegre, 70-9.º andar
Tel. 22-5330

O Povo Reclama

DUAS RUAS SEM POLICIAMENTO

Não é de hoje que os moradores nas ruas Sobral Soares e Teixeira, no Engenho Novo, reclamam das autoridades do 22º distrito policial, providencias para diversos fatos que ali vêm se repetindo cotidianamente.

Completamente abandonada e mal iluminadas, essas duas arterias são os pontos prediletos dos desocupados e malfeitores que ali se reunem durante a noite para jogar, promovendo disturbios que perturbam a paz e o sossego dos moradores.

Ha dias, uma senhora foi abordada por um soldado e agredida na rua Teixeira, o qual só não levou a efeito os seus intentos devido á intervenção das pessoas residentes nas imediações, que acudiram aos gritos de socorro.

Diante de tais circunstancias, os moradores nas duas mencionadas ruas, esperam que as autoridades tomem as devidas providencias.

EDIÇÃO DE HOJE
40 Centavos

Diario Carioca

NÚMERO AVULSO
10 Páginas

ANO XVII — RIO DE JANEIRO — QUARTA-FEIRA, 31 DE MAIO DE 1944 — N. 4.894

Cortada a Róta de Abástecimento Dos Japoneses

AS TROPAS DE STILWELL ATACARAM A RETAGUARDA DAS LINHAS INIMIGAS — OS NIPONICOS FORAM COLHIDOS DE SURPRESA — IMPEDIDA A RETIRADA DO INIMIGO — DIANTE DE UM DILEMA: O CERCO OU A DISPERSÃO

QUARTEL GENERAL ALIADO NO SUDESTE DA ASIA, 30 (Reuters) — O corte efetuado pelas forças sino-americanas, da rota de abastecimento japonesa, que vai de Kamaing a Mogaung, a uns 75 quilometros a oeste de Myitkyna, constitue a nota mais destacada das noticias hoje recebidas da Birmania.

Gen. Stilwell

A rodovia é utilizavel em qualquer época do ano, e quaisquer que sejam as condições atmosfericas para o tráfego motorizado e constitue a linha vital para a guarnição japonesa que defende Kamaing.

A guarnição enfrenta agora a perspectiva de ter que dispersar-se pelas montanhas proximas ou resignar-se a permanecer sitiada no interior da povoação, visto como outro ariete das forças sino-americanas do general Stilwell avança sobre a localidade.

Ao sul de Kamaing, forças tambem chinesas e norte-americanas, infiltrando-se através das selvas destruiram caminhões niponicos e apoderaram-se de depositos cheios de viveres e de munições. Outras unidades cruzaram o rio Zogaung. Prossegue a luta pela base principal de Myitkyna. Um comunicado do Quartel General de vanguarda do general Stilwell anunciou um avanço de quinhentos metros efetuado pelas forças sino-americanas, que atacam pelo oeste o ponto de partida da estrada de ferro em poder dos japoneses.

Depois de forte luta foram rechaçados contra-ataques niponicos partidos do sul e sudeste de Myitkyna. A guarnição japonesa nesta povoação encontra-se bem entrincheirada em solidas posições e casamatas e mantem concentrado fogo contra as forças aliadas. Conquanto os japoneses não possam trazer reforços de tropas frescas por estrada de ferro ou por rodovias diretas, estão, entretanto, em condições de reforçar a guarnição cercada mediante o cruzamento do rio Irrawaddy, vindo do oriente.

Calcula-se que os japoneses contam, dentro de Myitkyna, com efetivos equivalentes a um batalhão.

Na zona de Bishenpur, as tropas aliadas cercaram e eliminaram focos japoneses em varios lugares, capturando muito material de guerra entre o qual peças de artilharia.

As forças indus-britanicas, que avançam de Bishenpur, a sudoeste de Imphal, estabeleceram contacto com a brigada de soldados indios "gurkas" que formava um ponto de resistencia aliada na balisa 33.

Os japoneses trazem efetivos dispersos, desde as montanhas, lançando-se á luta nos povoados que flanqueiam a rodovia de Tiddim, ao norte de Bishenpur, na tentativa de deter os comboios aliados.

Abriram verdadeiras crateras na rodovia sobre a qual mantêm constante fogo de artilharia. A totalidade da zona de Kohima, a uns cento e quarenta quilometros ao norte de Imphal, está na atualidade em poder dos aliados exceto uma parte do povoado de Naga.

Os soldados chineses, que operam na "porta-traseira" dos japoneses, combatentes nos montes que se elevam ao nivel normal das nuvens, capturaram no seu avanço pela Birmania, o povoado mais alto no caminho de Namien, o qual ergue-se a mais de 2.400 metros sobre o nivel do mar.

O mais recente comunicado do Quartel-General do general Stilwell, informa que estas tropas atacam agora o ultimo fóco de resistencia nesta região, cuja quéda é esperada a qualquer momento.

As forças que levam a cabo estas operações, são reforçadas com apetrechos e munições, pelos bombardeiros da 14ª força aérea norte-americana.

A OFENSIVA JAPONESA NA CHINA

CHUNGKING, 30 (De George Wang, da "U. P.") — Cento e cinquenta mil japoneses, que formam a vanguarda das tropas de assalto escolhidas, trazidas da Mandchuria, desenvolvem o que já se converteu na maior ofensiva desde o começo da guerra sino-japonesa, ha 7 anos, na rica região fronteiriça das provincias de Hunan e Hupeh, segundo informaram esta noite as autoridades militares chinesas.

Avançando em direção a Changsha, 128 quilometros ao sul de Yochow, à margem do lago Tunghting, é intenção dos atacantes dominar a via ferrea de Hankow e a região arrozeira na fronteira das provincias de Hunan e Hupeh, pelo que atacam numa frente de 224 quilometros de extensão, desde Kungwan, 107 de Yochow, até Tungcheng, a 72 quilometros ao sul daquela cidade, com tres poderosas colunas, a mais oriental das quais assaltou Tungcheng depois de ter avançado desde Tungyang.

Enquanto isso, a coluna central atacou Yingtien, quase ao meio do caminho entre Yochow e Changsha.

Yingtien foi atacada com auxilio de tropas desembarcadas de lanchões nas margens do lago referido.

A coluna mais ocidental ataca Nanshien, 72 quilometros a oeste de Yochow.

Nada menos de 3 divisões completas de tropas de assalto japonesas, vindas da Mandchuria, são empregadas na violenta ofensiva, tendo sido identificadas como as 27ª, 28ª e 29ª.

CORTADA A PRINCIPAL RODOVIA DE MOGAUNG-KEMAING

KANDY, 30 (Por Charles Grumich, da "Associated Press") — Os soldados aliados no norte da Birmania, com algumas unidades "chindit", passando ás ordens do general Frank Merrill, comandante da luta na área de Myitkyina, cortaram a principal rodovia de Mogaung-Kamaing, num ataque de surpresa com o auxilio da aviação, afim de evitar que os japoneses recebam reforços da parte inferior da cidade de Mogaung.

Com a entrada das unidades "chindit" no setor de Myitkyina, as forças do general Merrill contam agora com norte-americanos, "chindit", "gurkhas" e "kanchins".

As forças do vale danificaram uma rodovia, destruiram uma das principais bases japonesas de Kamaing, dois caminhões e seis armazens.

Os aliados estão fazendo pressão no norte e no sul, molestando os reforços que os japoneses estão enviando para Mogaung, afim de impedi-los de utilizar o rio Irrawaddy e partes da ferrovia em direção ao norte.

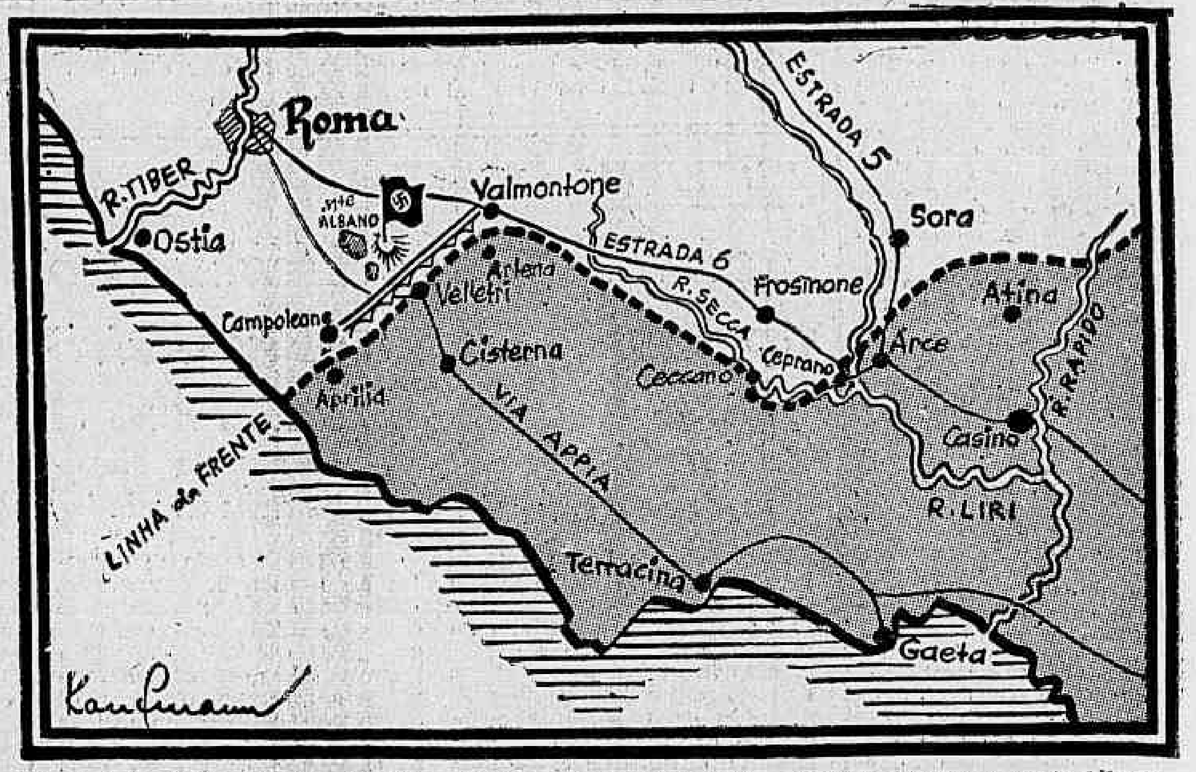

MAPA DA SITUAÇÃO NA ITALIA, destacando-se a linha de defesa nazista no monte Albano quase transposta pelos aliados, que se aproximam dos suburbios de Roma. (Titulos e telegramas na 1ª pag.)

EISENHOWER DIZ NO "MEMORIAL DAY"

'Ganhemos Um Mundo Melhor Para os Homens de Toda Parte'

LONDRES, 30 (U. P.) — O general Eisenhower expediu uma ordem do dia, por motivo das comemorações do "Memorial Day" norte-americano, em Cambridge, Londres e outras partes da Inglaterra, na qual, a certa altura, textualmente, o seguinte: "Nós, das Nações Unidas, devemos viver e trabalhar juntos, fazendo caso omisso de raças, nacionalidades, crenças religiosas ou preconceitos. Amparados por nossos países, devemos continuar lutando implacavelmente lado a lado, no mar, na terra e no ar, para que juntos ganhemos um mundo melhor para os homens de toda a parte".

EISENHOWER

Por Fração de Segundo

ROMMEL ESCAPOU DA MORTE

GENEBRA, 30 (Reuters) — "O marechal Rommel escapou da morte, por fração de segundo". Foi assim: "O marechal devia encontrar-se ás 9 horas e meia, em ponto, no quartel general alemão instalado num castelo francês e por ter chegado com minutos de atraso, teve salva a vida, por isso que o Castelo foi totalmente destruido em consequencia de um bombardeio aliado exatamente á mesma hora que o comandante alemão devia encontrar-se nele".

Rommel

Relembra-se que o Ministerio do Ar britanico mencionou hoje a destruição do domingo, de um quartel general alemão, situado no norte da França, no curso de bombardeio levado a efeito por aparelhos "Typhoon".

O GRANDE ASSALTO AEREO A EUROPA

Aviões Britanicos, Americanos e Russos Atacaram a Hungria

DEVASTADOR ATAQUE CONTRA AS FABRICAS DE AVIÕES DO REICH — HAMBURGO, ROTENBURG E OLDENBURG SOB O PESO DAS BOMBAS ALIADAS

LONDRES, 30 (Por W. W. Hercher, da Associated Press) Pela primeira vez, desde que se iniciou o grande assalto aereo contra a Europa, a radio de Berlim ao informar seus ouvintes sobre os diversos e violentos bombardeios anglo-americanos contra objetivos no Continente, revelou que aviões russos simultaneamente com formações americanas e britanicas, atacaram a Hungria ontem á noite.

Declara a referida emissora que á proporção que os aviões sovieticos penetravam em territorio hungaro através sua fronteira oriental, outras formações anglo americanas atravessaram a fronteira meridional, minando "alguns sectores do Rio Danubio".

Esta informação da emissora alemã fez surgir diversas especulações nesta capital, sobre a possibilidade de uma cooperação entre as aviações russas, americanas e britanicas numa vasta campanha contra a Europa de Hitler por varias direções e simultaneamente.

Por sua vez, a aviação aliada, e especialmente a Força Aerea do Exercito dos Estados Unidos, numa das maiores demonstrações de seu poder de ofensiva levou a efeito devastador ataque contra fabricas de aviões, aerodromos, centros de comunicações e outros objetivos em quatro paises da Europa.

Pouco depois dos bombardeios noturnos, efetuados, como sempre, pelos aviões da R. A. F., mais de 2.200 aviões pesados de bombardeio americanos escoltados por caças da 8ª e 9ª Força Aerea do Exercito dos Estados Unidos atravessaram os claros céus do norte da Europa, enquanto que outras formações, tambem, poderosas e fortemente escoltadas por "Lightnings", da Força Aerea do Mediterraneo, penetraram em territorio alemão, pelo sul, afim de bombardear diversas fabricas de aviões em Wiener Neusdtadt, na area de Viena.

Simultaneamente, formações de caça-bombardeios levaram a efeito mil sortidas contra outros objetivos taticos, através a Muralha do Atlantico e ao sul de Roma.

As emissoras nazistas, como geralmente o fazem logo que surgem as formações aliadas sobre os céus da Europa, anunciaram que "grandes batalhas estavam em curso, entre caças alemãs e aviões americanos, nas areas norte e sul da Europa. Apesar de todas as tentativas inimigas afim de evitar que os aliados efetuem seus ataques, inclusive a perda de mais de 300 pilotos de caça, nesses ultimos quatro dias, os alemães não conseguem impedir a destruição de suas fabricas, aerodromos e centros vitais de comunicações.

A primeira força americana, com base na Grã-Bretanha, e que levantou vôo pouco depois dos ataques da R. A. F., concentrou-se contra a fabrica de aviões em Dessau e "visitaram" outras fabricas inimigas em Oschersleben, Halberstadt e centros ferroviarios em Bruxelas, na Belgica e Reims, na França.

Foram tambem atacados por esta formação as bases aereas de Handorf, Munster, Dipeholz, Ahlberstadt, esta ultima na area de Hamburgo.

A segunda força, composta de 1.000 aviões pesados de bombardeio escoltados por mais de 1.200 caças, reunindo um formidavel conjunto de ofensiva, dispersaram-se contra diversos outros objetivos inimigos na Europa. Esta tática de dispersão, já usada anteriormente em outros ataques, e com otimos resultados, consiste em vôos de varios aparelhos da mesma formação contra extensas áreas inimigas. Esta formação incluiu varios aviões medios de bombardeios e caças "Thunderbolts". Pouco depois que esta onda de aviões levantou vôo, grandes explosões eram ouvidas do outro lado do canal, indicando que as instalações de defesa do inimigo ao longo da Muralha do Atlantico estavam sofrendo violento ataque.

A terceira força, composta de **Mauraders, Douglas, Havocs, Thunderbolts, Typhoons** e **Spitfires** de caças-bombardeiros, atacaram pontes e instalações inimigas nos territorios ocupados. Neste ataque, foi atacada uma ponte ferroviaria sobre o rio Sena, e inumeras outras nas vizinhanças de Rouen, Nantes, Garricourt e Meulan, destruindo tambem uma represa em Meulan e em Rouen. Simultaneamente, os "Havocs" incursionaram contra um aerodromo alemão em Denaien a 25 milhas a sudoeste de Lille, destruindo um hangar.

SOB AS BOMBAS DOS ALIADOS

LONDRES, 30 (U.P.) — O comando das forças aéreas norte-americanas informa que, no decorrer de combates aéreos travados sobre seis aerodromos alemães, em Rotenburg Oldenburg e toda a área de Hamburgo, foram abatidos 58 aviões alemães, tendo deixado de regressar ás suas bases 11 bombardeiros e 8 caças norte-americanos.

A GUERRA NO PACIFICO

Bombardeada a Ilha Saipau do Grupo Das Marianas

MAIS DE 100 TONELADAS DE BOMBAS SOBRE PONAPE

LONDRES, 30 (R.) — Saipan, mencionada no comunicado de hoje do comando em chefe no Pacifico, almirante Chester Nimitz, se encontra nas ilhas Marianas, e é uma forte base situada a umas 1.300 milhas ao sul de Toquio, e a apenas 120 milhas a nordeste de Guam, a base naval americana tomada pelos japoneses pouco antes de começar a guerra no Pacifico. Foi anteriormente atacada pelos bombardeiros norte-americanos pelo menos 10 vezes.

Chester Nimitz

Paramushiro é uma importante base naval e aerea japonesa a umas 1250 milhas de Toquio. A aviação estadunidense atacou a ilha Shimusinu umas 18 vezes anteriormente.

PONAPE BOMBARDEADA

WASHINGTON, 30 (A. P.) — Comunicado da Armada do Pacifico: "Foram lançadas 101 toneladas de bombas na ilha de Ponape durante os ataques diurnos no dia 27 do corrente levados a efeito pelos aparelhos Liberator e Mitchell, de bombardeio, da 7ª Força Aerea do Exercito.

A cidade de Ponape, os aerodromos e principais objetivos como sejam quarteis, hangares e depositos, foram atingidos. Foi encontrada moderada oposição do inimigo.

Foram lançadas 50 toneladas de bombas na ilha Wotje, durante a tarde de 27 de maio. Foram atingidas as instalações e defesas inimigas, lavrando varios incendios. Outros objetivos nas ilhas Marshall foram atacados por aviões Ventura, do Corpo de Fuzileiros e Corsair, no dia 27 do corrente.

Foi moderado o alcance do fogo das baterias anti-aereas.

A LUTA NA FRENTE ORIENTAL

Poderosas Concentrações Para a Grande Ofensiva Sovietica

Repelidos Todos os Contra-Ataques Alemães ao Norte de Jassy

MOSCOU, 30 (INS) — A radio de Moscou voltou a falar novamente da esmagadora ofensiva a ser reniniciada pelos Exercitos sovieticos, anunciando que "poderosas concentrações de tanks e artilharia" estão prontas para entrar em movimento no devido momento.

Acrescenta a mesma emissora que as tropas russas prosseguirão a ofensiva no mesmo impeto com que até agora têm combatido, até atingir Berlim.

REPELIDOS COM ENORMES PERDAS

MOSCOU, 30 (De Meyer S. Handler, Correspondente da United Press) — O alto comando alemão fez um desesperado esforço por iniciar as operações de verão na frente oriental lançando um pesado ataque contra as linhas russas, ao norte da cidade de Jassy, na Rumania.

O comunicado russo diz que todos os ataques alemães foram rechaçados, porem, admite que os germanicos conseguiram introduzir uma pequena cunha nas posições defensivas sovieticas. Os alemães sofreram pesadas baixas em homens e material. Foram destruidos ou avariados 50 tanques e 35 aviões alemães foram derrubados durante as batalhas diurnas travadas nessa frente.

A' luta terrestre na região de Jassy seguiram-se os bombardeios aéreos sovieticos, os quais destruiram durane o dia de ontem cerca de 60 aviões inimigos em combates aereos e em terra.

Evidentemente, este ataque que surpreendeu numerosos aviões alemães no solo, foi efetuado unicamente para desbaratar o poderio ofensivo nazista.

O comunicado sovietico de hoje anunciou que não se verificaram ações importantes em nenhum outro ponto da extensa frente.

Durante o dia de ontem foram derrubadas 16 aparelhos inimigos em combates aereos ou pelas baterias anti-aereas sovieticas.

50 TANKS DESTRUIDOS

LONDRES, 30 (U. P.) — Segundo o comunicado oficial do comando russo, foram repelidos hoje violentos ataques dos "Alemães contra as linhas russas ao norte de Jassy sendo destruidos 50 tanques germanicos no decorda luta.

REAÇÃO NOS PAISES OCUPADOS

Os Nazistas Massacram a População Civil da França

APELO ÁS MULHERES PATRIOTAS DA REGIÃO DE SAVOIA

ARGEL, 30 (S.F.I. serviço especial) — Um relatorio, elaborado pelas autoridades de Vichy, sobre as batalhas que se travam, desde março, no Departamento de Dordogne, vale como comprovação da impotencia dos nazistas para dominar a Resistencia. Ali, como na Alta Silesia, a milicia e os policiais de Vichy tiveram que apelar para os alemães. Esses empregaram varios milhares de soldados bem treinados, dispondo de armamento moderno, artilharia poderosa, tanques e mesmo aviação. Os refratarios, dispondo de aparelhamento inferior, dispersaram-se pelos bosques e, auxiliados pela população, "volatilizaram-se" de tal maneira que a ofensiva alemã, ao ser desfechada, só encontrou o vacuo. Logo que os nazistas desapareceram, os guerrilheiros voltaram. O unico resultado que lograram foi atrair odio ainda mais implacavel da população, visto se terem vingado do fracasso, saqueando lojas, queimando aldeias inteiras e massacrando os camponeses.

Ha poucos dias, soldados nazistas, chegando a um vilarejo, cercaram a fazenda de um agricultor suspeito de abastecer os guerrilheiros. Trancaram a mulher e o filho do administrador, que foi capturado, quando procurava fugir. Os alemães mutilaram-no de modo atroz: — cortaram-lhe as orelhas, deslocaram-lhe os membros e vasaram ambas as vistas, depois do que acabaram de o matar a coronhadas.

Numa cidade vizinha, onde as reservas de gasolina desapareciam misteriosamente durante a noite, as tropas alemãs, num exemplo de repressão, declararam que iriam fuzilar alguns terroristas. Em menos de uma hora, sete rapazes foram fuzilados. Na realidade, nenhum deles participava da Resistencia. Tinham sido arrebanhados, ao acaso, nas aldeias daquela região.

AS MULHERES DA FRANÇA

LONDRES, 30 (De Alfred Grant, da Reuters) - As organizações do movimento de resistencia francês fizeram um apelo ás mulheres da Saboia, concitando-as a se incorporarem aos efetivos do "maquis" e a ocultar-se nas montanhas, naquela região fronteiriça. Acabo de receber um impresso em que tal apelo se consigna.

A razão alegada em seu texto é a de que as autoridades de Vichy iniciaram a conscrição de mulheres francesas para deportá-las á Alemanha.

Depois de louvar os serviços prestados pelas mulheres da Saboia na assistencia aos patriotas feridos, o boletim prossegue:

"As mulheres que trabalham em escritorios, inclusive as mães de familia, são enviadas ás fabricas de guerra, francesas e alemãs, onde são condenadas a trabalhar em esgotadoras jornadas.

Mulheres da Saboia, recusai esse decreto escravizador. Não abandoneis vossos lares e incorporai-vos aos efetivos do "maquis". O movimento da Resistencia virá em vossa ajuda. Não esquecais que precisa os de enfermeiras. Lembrai-vos de madame Aubrec, a primeira mulher membro da Assembléia de Argel, que salvou dezenas de vidas de patriotas, entre elas a de seu proprio esposo, das garras da Gestapo e de uma morte certa".

EXPLOSÕES EM OSLO

LONDRES, 30 (R.) — "Oslo foi sacudido por violentas explosões, nas fabricas de material eletrico, consideradas entre as maiores do país" — declara uma mensagem para a Agencia telegrafica Norueguesa — "Os incendios alastraram-se e destruira muitos edificios. A causa das explosões não foi elucidada".

A SITUAÇÃO NA BOLIVIA

Vai Ser Distribuido o Relatório Warren

WASHINGTON, (Reuters) — O secretario de Estado, Cordell Hull, foi interrogado na conferencia com os jornalistas se a troca de informações entre os Estados Unidos e as demais republicas americanas, em relação como reconhecimento da Bolva, já tinha começado.

O titular do Departamento de Estado respondeu que os funcionarios de seu departamento estão terminando os preparativos necessarios para a distribuição do relatorio do embaixador Warren, que foi á Bolivia para estudar a situação.

UM EMISSARIO DO MEXICO

CIDADE DO MEXICO, 30 (Associated Press) — Uma nota oficial informa que o sr. Salvador Guzman do ministerio das Relações Exteriores, que partiu ha quatro dias desta capital, dirige-se para a Bolivia com a aprovação daquele país afim de estudar a situação politica, especialmente quanto á medida em que o presente regime está cooperando na defesa do continente em beneficio da causa comum. Acrescenta a nota que Guzman deverá prestar informações ao ministerio das Relações Exteriores, para orientar o Mexico em suas relações com a Bolivia, "sempre dentro dos limites da solidariedade continental".

Mais Papel Para a Imprensa Uruguaia

MONTEVIDEU, 30 (U. P.) — Informa-se que a embaixada americana em virtude de negociações feitas em Montevidéu estudou um aumento de 15 por cento na cota de papel diario fixado para o Uruguai.